AÑO CUARTO. — Núm. 1.303 | PORTE PAGADO | Dirección, Redacción y Administración: AVENIDA DE MAYO 769 | Buenos Aires, martes 21 de octubre de 1919

Todas las cartas destinadas a la Redacción deben ser dirigidas al director.

Como el diario no puede responsabilizarse por los manuscritos que se le envíen, ruega a los autores guarden copia de ellos.

Dirección Telegráfica: EPOCA, Buenos Aires

Teléfonos: U. T. Administración 7370 Av. Expedición 7372 Avenida. Sociales 7373 Avenida. Director 7374 Avenida. Redacción 7375 Avenida y 10 interno. Cooperativa 3927 Central.

CONGRESO NACIONAL BIBLIOTECA

La Epoca

PRECIOS DE SUSCRIPCION

CAPITAL

$ m|n. $ m|n. $ m|n. $ m|n.
Un mes 2. Tres meses. 6. Seis meses 12. Un año 23

PROVINCIAS

$ m|n. $ m|n. $ m|n. $ m|n.
1 mes 2.50 3 meses 7.50 6 meses 15 1 año 28

EXTERIOR

$ oro $ oro $ oro $ oro.
1 mes 2.50 3 meses 7.50 6 meses 15 1 año 28

Número del día, 0.08. — Número atrasado (dentro de los 30 días), 0.20. — De fechas anteriores, 0.50.

LA EPOCA se envía directamente por correo a toda persona que la pida, acompañando el importe correspondiente. Los pedidos de suscripciones para el interior de la República se atenderán por cualquier número de días a razón de 0.08 el ejemplar.

Servicio telegráfico especial para LA EPOCA

(DE LA UNITED PRESS, AGENCIA HAVAS Y NUESTROS CORRESPONSALES)

Yudenitch ha establecido su cuartel general en Tsarkoeselo
Nuevo comandante en jefe del ejército letón

En París se realizan diversos actos en honor del rey Alfonso
La multitud aclama entusiastamente al soberano español

Las operaciones en Rusia

LONDRES, octubre 21 (United Press) — Un radiotelegrama de Moscú hace saber de la reconquista de Orel el domingo, informando también que la caballería roja derrotó al regimiento 19 de Mamontoff en las afueras de Voronesh, tomando dos trenes blindados y 50 ametralladoras y aniquilando a la infantería.

COPENHAGUE, octubre 21 Agencia Havas). — El coronel Ballón ha sido nombrado comandante en jefe del ejército letón.

COPENHAGUE, octubre 21 (United Press). — Se informa que Yudenitch transfirió su cuartel general a Tsarkoeselo.

Las materias colorantes en los Estados Unidos — Importancia de esa industria.

NUEVA YORK, octubre 21 (United Press) — Los fabricantes de productos químicos de los Estados Unidos, que en su mayoría se hallan en esta ciudad, se han mostrado un tanto inquietos por ciertas cláusulas de la ley Longworth que se halla pendiente del congreso y que alude a la protección de la industria de tinturas. Particularmente fuertes han sido las protestas procedentes de esos fabricantes que han desafiado la supremacía de Alemania en la manufactura de tinturas.

La ley mencionada impondría derechos crecidos sobre los derivados del carbón en una proporción de cerca del 266 por ciento, más elevado que los derechos actuales, y entre otras establecería una comisión de permiso de tinturas, permisos que sería necesario obtener cada caso para la importación de esos derivados del carbón o cualquiera de esos productos. Es el artículo sobre los permisos de la ley Longworth lo que ha provocado la más grande de las controversias.

Entre sus partidarios se hallan aquellos que sostienen que Alemania hallará una forma de colocar sus materias colorantes en el mercado norteamericano, cualesquiera que sean las prohibiciones impuestas, agregando que los "pionners" alemanes de la manufactura de añiles, serán capaces de desbaratar la joven industria norteamericana, a menos que se vean imposibilitados por la propuesta cláusula de las licencias.

Por otra parte, algunos de los consumidores arguyen que el poder que se suministrará a la comisión de permisos facilitará a ese cuerpo para determinar sobre cosas que implicarán algo así como un embargo, sobre la importación de añiles sin estar obligada a dar razón alguna de sus procederes.

Se ha hallado modo para demostrar que Alemania ha estado acumulando grandes stocks de tinturas desde el comienzo de la guerra, lo que pudo realizar debido a los productos necesarios para la manufactura de explosivos y gases venenosos que fueran utilizados tan prontamente.

El doctor Charles H. Herty, director del "Journal of Industrial and Engineering Chemistry", órgano oficial de la Sociedad Química Americana, recibió autorización del presidente Wilson para dirgirse a Alemania y obtener para los consumidores de tinturas de los Estados Unidos una provisión de seis meses de los artículos que se necesitan en el país.

"Dentro de seis meses — dijo el doctor Herty antes de embarcarse con destino a Hamburgo — espero que los fabricantes norteamericanos de tinturas estarán en condiciones de poder suministrar todas las cantidades necesarias para esa industria. Mientras tanto, las cantidades disponibles en ésta hanse reducido tanto que es necesario dar todos los pasos necesarios para évitarlo. El proyecto adoptado por la junta de comercio de guerra para traer suficiente cantidad de tinturas alemanas y proveer con ellas a las industrias norteamericanas por un período de seis meses, es altamente satisfactorio para todos los intereses".

La importancia de la industria de materias colorantes de Norte América queda evidenciada por la estadística. Esta hace saber que hay 1.070.460 personas empleadas en industrias que directamente dependen de la manufactura de tinturas, mientras que existen 1.073.182 empleados adicionales ocupados en industrias que indirectamente dependen de ese comercio.

Esas industrias que dependen directamente de la manufactura de tinturas llegan a 11.037 y representan un valor de 2,530.207.000 de dólares invertidos en ellas y un valor de 2.631.390.000 de dólares en sus propios productos. Además, existen 5.549 establecimientos indirectamente dependientes de la industria de tintura y el total del capital invertido llega a sumar cerca de 2.000 millones de dólares.

Manifiesto de Lenin

LONDRES, octubre 21 (United Press)—El "Daily News", en un despacho de Copenhague, publica el siguiente manifiesto dado en Moscú por Nicolás Lenin, el "leader" bolsheviki:

"Una paz duradera será una ayuda tal para las masas de Rusia, que indudblemente habrán de convenir en efectuar ciertas concesiones comerciales, bajo razonables condiciones, que serían tan deseables para nosotros y que serían también una forma de atraer a Rusia la ayuda técnica de países que en ese respecto se hallan más avanzados, durante un período de coexistencia, lado a lado con los gobiernos eminentemente capitalistas o socialistas."

La salud del presidente Wilson

WASHINGTON, octubre 21 (United Press)—Un boletín sobre el estado del presidente Wilson, dice así:

"Un examen químico de la sangre muestra que los riñones funcionan normalmente. El presidente no durmió bien en la noche anterior, pero no demostró tampoco señales de fatiga, hoy por la mañana".

Los conflictos obreros en Norte América

NUEVA YORK, octubre 21 (United Press) — Las tropas federales empezaron esta mañana a cargar con carbón los transportes del departamento de guerra. No hubo dificultad alguna de parte de los huelguistas. A pesar de los esfuerzos del intendente Hylan para terminar la huelga, el punto se halla lejos de una solución.

La Internacional Mercantile Marine anunció que pensaba usar de "quebranta-huelgas" para cargar y descargar sus cuarenta barcos que se hallaban amarrados en los muelles y que si ocurrían desórdenes, se llamarían tropas federales para proteger a los trabajadores.

El coronel Guilinson anunció que los soldados serían usados en cualquier parte que se los necesitara y que en caso necesario harían fuego.

El "leader" socialista Haase

BERLIN, octubre 21 (United Press)—Hoy se efectuó a Haase una seria operación quirúrgica.

El raid aéreo Inglaterra-Australia

HOUNSLOW (Inglaterra), octubre 21 (United Press)—El capitán Matthews partió hoy en su vuelo de 11.500 millas a Australia. El aviador trata de obtener el premio de 50.000 dólares ofrecido al ganador de la prueba.

Nombramiento del señor Souza Dantas

ROMA, octubre 21 (United Press) (atrasado) — El diario "Tribuna", haciendo comentarios sobre un mensaje de Río de Janeiro en el que se anuncia la designación del señor Souza Dantas para desempeñar el cargo de embajador ante el Quirinal, dice que la noticia fué recibida con el mayor agrado en todo el país.

Souza Dantas, además de ser bien conocido, es persona muy estimada por su habilidad y su tacto en los problemas que interesan a ambos países y que fueron arreglados satisfactoriamente mientras se hallaba aquí. No sólo ha representado diplomáticamente a su patria, sino que también ha sido el exponente de los sentimientos brasileños para con Italia, propendiendo a la intensificación de las relaciones de dichas naciones que durante los últimos meses llegaron a una fraternidad verdadera. También se ocupó de mejorar la situación de los emigrantes.

La posición que ha alcanzado en su país se la formó en largos años y después de una actividad muy brillante.

Un grupo de distinguidos caballeros y diplomáticos se aprestan a obsequiar al señor Souza con una recepción cordial.

El fallecimiento del conde Macchi di Cellere

WASHINGTON, octubre 21 (United Press) — El departamento de estado está disponiendo lo necesario para los funerales del embajador italiano.

El extinto se sintió enfermo el sábado, pero pudo reponerse. El ataque se repitió el lunes, oportunidad en que fuera conducido al hospital debido a que su estado iba empeorando.

El cuerpo será conducido a Italia a bordo de un barco de guerra norteamericano. El malogrado diplomático pensaba retirarse en breve de su cargo.

La esposa del embajador llegó al hospital a los pocos minutos de haberse producido el fallecimiento.

Ejército de voluntarios en Inglaterra

LONDRES, octubre 21 (Agencia Havas). — Mr. Winsten S. Churchill en una carta que envía a la Asociación Liberal de Dundee sobre la formación de un ejército de voluntarios, dice:

"Los resultados obtenidos con ese sistema de reclutamiento son tan satisfactorios que el abandono de la conscripción no hallará ninguna dificultad en el momento de la expiración de la ley de servicio militar obligatorio, el 1.o de abril próximo."

Organización de la policía de Varsovia

LONDRES, octubre 21 (Agencia Havas). — "The Times" anuncia la partida para Polonia de una misión británica contratada por el gobierno polaco para cooperar en la organización de la policía de Varsovia.

El duque de Alba, condecorado

MADRID, octubre 21 (United Press). — Antes de salir para su viaje, el rey Alfonso firmó un decreto otorgando al duque de Alba el collar de Carlos Tercero.

Accidente en una mina

PENZANCE (Cornwall), octubre 21 (United Press) — Se estima que murieron 40 mineros y que resultaron numerosos muertos en un accidente ocurrido en la mina Levant. El accidente consistió en la caída de un montacarga.

LONDRES, octubre 21 (Agencia Havas). — Los diarios anuncian que en Penzance se produjo un grave accidente en una mina. Un ascensor se precipitó desde gran altura causando varias muertes entre los mineros que iban en él y numerosos heridos. Uno de los muertos tenía la cabeza desprendida del cuerpo.

Huelga en Manchester

LONDRES, octubre 21 (Agencia Havas) — El "Daily Chronicle" publica un despacho de Manchester informando que hay en esa ciudad 60.000 obreros tintoreros en huelga por cuestión de salarios.

Convocatoria del consejo de la liga de las naciones

PARIS, octubre 21 (United Press) — El consejo de los cinco dirigió cablegráficamente al presidente Wilson la forma en que se convocaría a la primera reunión del consejo de la liga de las naciones que se efectuaría tan pronto como se hubiera procedido al depósito formal de las ratificaciones.

El supremo consejo solicitó del presidente Wilson que hiciera la convocatoria, llenándose más tarde la fecha de la misma después que se efectúe el jueves la reunión del consejo. Inglaterra, Francia, Estados Unidos, el Japón, Italia, Grecia, Bélgica, España y el Brasil, recibirán la notificación correspondiente. Se cree que los Estados Unidos no estarán representados en el consejo de la liga sin haber presentado la ratificación del tratado.

PARIS, octubre 21. (United Press) — La primera reunión de la liga de las naciones aceptará el proyecto del plan para su organización, redactado por los expertos en Londres, plan que está sujeto a cambio, si así se halla conveniente con respecto a la entrada de Norte América en la liga. Es probable que los Estados Unidos estén representados debido a las demoras con respecto a la ratificación formal del tratado, por los aliados. La ceremonia de la apertura de la liga no puede ocurrir hasta tanto los Estados Unidos hayan tenido tiempo para obrar.

El consejo ha decidido que antes que la paz quede oficialmente proclamada, se deben presentar informes acerca de las condiciones del armisticio que quedaron sin cumplir por Alemania. Se menciona el 1.o de noviembre como la fecha para la apertura de la liga.

Congreso patronal en Barcelona

MADRID, octubre 21 (Agencia Havas). — Telegrafían de Barcelona que fué inaugurado el congreso patronal español.

Pronunció el discurso de apertura el presidente de la confederación patronal de España. Manifestó durante su peroración la necesidad de adoptar una actitud enérgica ante las circunstancias actuales.

Numerosos delegados asitieron a la primera sesión del congreso.

El general Zupelli

ROMA, octubre 21 (Agencia Havas). — Los diarios de hoy anuncian que el ex ministro de guerra, general Zupelli ha sido nombrado presidente de las tres comisiones interaliadas de fiscalización del cumplimiento de las cláusulas militares, navales y aéreas que son previstas por el tratado de paz de Saint-Germain.

Venta de reliquias históricas

LONDRES, octubre 21 (Agencia Havas). — Se anuncia para el próximo mes de diciembre la venta del sable del almirante Nelson y de varias otras reliquias que pertenecieron al ilustre marino.

El rey Alfonso en Francia

Actos en su honor

PARIS, octubre 21 (Agencia Havas) — Durante la recepción que le fué ofrecida por la sociedad Oeuvres Francaises, el rey de España, Alfonso XIII, estrechó las manos de todas las niñas presentes diciéndoles sonriendo: "Como Borbón soy siempre sensible a las gracias de la mujer francesa".

Luego les dió algunos consejos sobre la feliz acción que las jóvenes una vez desposadas podrán ejercer en el hogar.

Las viudas y los huérfanos de guerra dirigieron al monarca su expresión de gratitud por su intervención generosa.

El rey dijo que como soldado se inclinaba ante los heroicos sacrificios de los hijos de Francia.

Después de la recepción el soberano regresó al hotel ante el cual estaba estacionada una enorme muchedumbre que lo ovacionó entusiastamente.

En el palacio del Elíseo, el presidente, M. Poincaré, le ofreció por la noche un banquete, hallándose entre los invitados los señores Dubost, Deschanel, Clemenceau, Pichón, Klotz, Loucheur, León Bourgeois, Alapetite, Joffre, Lyautey y Gouraud.

Las esposas de la mayoría de los ministros se hallaban presentes así como también la esposa del general Lyautey.

Durante todo el día numerosas personas se inscribieron en el libro del hotel Maurice. Entre los visitantes se hallaban los señores Clemenceau, Hughes, Wallace, Bonin Longare, Gaiffier, Hymans y Dunant y los generales Harris, Ealstein y Tellon.

Fumaderos de opio en Liverpool

LIVERPOOL, octubre 21 (Agencia Havas). — La policía de esta ciudad efectuó una batida en los fumaderos clandestinos de opio arrestando a más de setenta personas.

Reconstrucción de una ciudad francesa

NUEVA YORK, octubre 21 (Agencia Havas). — Un telegrama de Barcelona recibido por la Associated Press anuncia que los representantes de la mancomunidad catalana designaron a una comisión encargada de emprender inmediatamente la reconstrucción de una ciudad francesa devastada.

SUD AMERICA

BRASIL

La vacunación obligatoria — Los cambios diplomáticos — Vuelos en Sao Paulo — Inspección agrícola —Debut.

RIO DE JANEIRO, octubre 21.— Se anuncia que el doctor Carlos Chagan, nuevo director de la oficina de salud pública, se propone reglamentar la ley de vacunación obligatoria.

La iniciativa es bien acogida por la prensa local.

—Ha sido sometido a la consideración del senado el decreto del ejecutivo, realizando diversos cambios y nombramientos diplomáticos, de los que dimos cuenta en oportunidad.

—Comunican de Sao Paulo que el aviador norteamericano Hoover ha realizado allí varios vuelos con absoluto éxito.

—El doctor Simoes Lopes, en compañía del comisionado uruguayo Dr. Sampognaro, han visitado la inspección agrícola, interesados por algunos asuntos económicos.

—Mañana debuta en el teatro Lírico de esta capital, la compañía de bailes de la conocida artista Pavlowa.

CHILE

La crisis ministerial — El problema monetario — Exportación de salitre — Otras.

SANTIAGO DE CHILE, octubre 21 — La crisis ministerial continúa en el mismo estado.

—El diario "Ilustrado", dice que en los círculos parlamentarios se habla sobre la composición de un nuevo gabinete que sería de una gran alianza. El mismo diario, agrega, que en otros círculos se consideraba como única solución de la crisis, la formación de un ministerio universal.

—Fracasó la proyectada adquisición de una flotilla de escampavías alemanas.

—Fondeó sin novedad en Honolulu la fratага nacional "Lautaro".

—Entre varios diputados de diversos partidos se habla sobre el modo de llegar a un acuerdo con respecto al problema monetario en atención a que en diciembre próximo vence el plazo de la ley postergando la conversión metálica.

—En una entrevista hecha al ministro chileno en Roma, señor E. Villegas, éste, declaró que el presidente del consejo italiano, Hno. Nitti, le expresó después de una conferencia que celebró con el rey, que se había tratado sobre la intensificación del comercio con los países americanos y de que el rey le había recomendado especial atención con respecto a Chile.

—Según una estadística se ha exportado este año 7.834.761 quintales de salitre contra 49.099.000 en 1918.

URUGUAY

Acercamiento político. — Entrevista celebrada. — La cartera del interior. — Probable candidato. — Renuncia. — Rumor.

MONTEVIDEO, octubre 21. — Tiende a intensificarse el acercamiento entre los batllistas y brumistas.

Háblase de una entrevista celebrada entre ambos el día de ayer.

—En varios departamentos incluso Montevideo los batllistas incluirán en sus listas al elementos brumista.

En el departamento de Rocha llevará el primer puesto Juan Antonio Buero.

—Insístese en que Terra renunciará al ministerio del interior ocupando nuevamente la cartera de relaciones.

—La cartera del interior será ofrecida posiblemente al doctor Ghigliani.

Afírmase que el doctor Carlos Dávila renunciará de la unión colorada. No se ha podido confirmar este rumor.

La cartera del interior — Convocatoria — Llegada de jefes políticos — Entretista con el presidente — Sociales — Otras informaciones.

MONTEVIDEO, octubre 21. — Suenan como probables candidatos para ministro del interior, los señores William, Sosa y Sorin.

Asegúrase que este último tiene mayores probabilidades por ser amigo del doctor Brum.

—Ha sido muy sentida la renuncia del doctor Luis Alberto Herrera, elevado a segundo titular diputado por el departamento de Soriano.

Esto confirma la noticia trasmitida ayer al respecto.

—El consejo de la administración convocó para el día de hoy a la asamblea general a sesiones extraordinarias.

—Hállanse en ésta los jefes políticos de Cerro Largo, Soriano y Canelones. El primero de los nombrados, visitó ayer al doctor Brum y al ministro del interior.

—Ayer presentó juramento el nuevo ministro de relaciones, señor Rufino Domínguez.

—Algo mejorado, el doctor Vidal Belo, quien ayer sufrió una caída desde el tranvía.

—Coméntase la renuncia del doctor Joaquín Travieso de la unión colorada.

—Ayer celebró una conferencia con el doctor Brum, Julio María Sosa.

—Fué enviado a la asamblea un mensaje para tratar en extraordinarias la organización de los gobiernos locales.

Información local de última hora

LA LEY DEL CENSO

Considerada hoy en acuerdo de ministros

SU PROMULGACIÓN

El presidente de la república celebró hoy acuerdo con sus ministros y después de haber deliberado sobre el proyecto de ley sancionado por el Congreso, por el que se aprueban los resultados del último censo y se aumenta la representación nacional en la proporción ya conocida, resolvió promulgarlo, extendiéndose el decreto respectivo.

Es pues, desde hoy, ley de la república, y la próxima renovación del congreso tendrá que sujetarse a sus disposiciones.

La democracia y la escuela

Iniciativa del Dr. Salinas

Circular a los directores de escuelas normales

El ministerio de justicia e instrucción pública ha enviado hoy a los directores de escuelas normales de su dependencia la siguiente circular:

"Transcribo a los señores directores la nota que este ministerio ha dirigido, con fecha 14 del corriente mes, al Consejo Nacional de Educación, para que, compenetrada esa dirección de los propósitos que la informan, los ponga en práctica en ese establecimiento, en la forma que mejor consulte los elevados fines que se persiguen: "Señor presidente del Consejo Nacional de Educación, doctor Angel Gallardo. La escuela no llenaría cumplidamente su nobilísima misión, decía a ese honorable consejo en mi nota del 6 del corriente, si ella no fuera al mismo tiempo que civilizadora, humanitaria, concitando todas las voluntades, todos los sentimientos generosos en bien de la población infantil necesitada, propendiendo así también a su mejoramiento social. Esa acción educativa de la escuela, que se propone alcanzar tan altas finalidades, debe procurar asimismo que, en su seno, desaparezcan las diferencias de condición social, de tal manera que los niños que la frecuenten, ricos y pobres, se consideren iguales todos en el hogar común, sin otra distinción que la que proviene de la aplicación y de la conducta. Para la consecución de tales propósitos, el P. E. piensa que podría establecerse la uniformidad en el traje de los escolares mientras permanezcan en la escuela o cuando tomen parte en actos públicos fuera de ella. A la escuela primaria, sobre todo como fundamento de la democracia y esencia de la vida republicana, corresponde realizar esa obra que dignifica y enaltece al niño de modesta procedencia".

La fiebre aftosa

ESPECIFICOS PARA SU CURACION

El presidente de la comisión de hacendados, señor Basilio Bilbao, se ha dirigido al ministro de agricultura, poniendo en su conocimiento las numerosas denuncias que ha recibido, sobre los específicos que se expenden al público para curar la fiebre aftosa, que en los momentos actuales asola nuestra ganadería.

No solamente, los específicos de referencia, dice el señor Bilbao, dan resultado negativo, sino que en la mayoría de los casos son contraproducentes, atentando contra la vida de las haciendas.

Dada la gravedad que adquiere el expendio de estos preparados, y en salvaguardia de los intereses ganaderos, seriamente comprometidos, es que esta comisión se permite molestar la atención de V. E., para que se digne informarla si existe un remedio eficaz reconocido oficialmente para combatir la aftosa con el fin de ponerlo en conocimiento de los hacendados del país para que adopten su uso y en caso contrario, aconsejarles se abstengan de emplear los actualmente en venta.

A la consulta que hiciera la Asociación de Hacendados al ministro de agricultura, si el gobierno había autorizado a prestigiar la aplicación de algunos de los específicos que se recomiendan para la cura de las enfermedades del ganado, el ministro ha contestado en forma categórica declarando que no ha autorizado ni autorizará nada que tenga relación con el motivo de la consulta.

El ministro ha manifestado también a la Asociación, que el gobierno se preocupa de crear recompensas que se acordarían a aquellos inventos que demostraran haberse obtenido específicos que tuvieran eficacia para la cura de las epizootias que afectan al ganado en la república.

EN LA PRESIDENCIA

A la hora habitual llegó a la casa de gobierno el presidente de la república.

Con su secretario, doctor Benavídez, atendió el despacho de planillas y órdenes de pago de varies reparticiones.

Una comisión de miembros de la liga por el impuesto único de esta capital y de la Sociedad Georgista de Córdoba, acompañados del senador nacional doctor Larlús, se entrevistó con el primer magistrado, haciéndole entrega de un petitorio extensamente fundado en el que solicitan la implantación del impuesto único para toda la república.

El intendente municipal, jefe de policía y director de correos, concurrieron a informar al doctor Yrigoyen de asuntos de sus reparticiones.

También se entrevistaron con el primer magistrado, el senador nacional doctor Saguier, el doctor Cantilo y el doctor Alberto Estrada, recientemente ascendido a camarista.

Después convocó a sus ministros a un acuerdo, que continuaba a la hora de cerrar esta edición, y en el que se promulgó la ley del censo.

La concentración catamarqueña

Arribo de delegados conservadores

Una manifestación fracasada

Entusiasmo en las filas radicales

Catamarca, octubre 21. — Ayer llegó la delegación conservadora formada por los doctores Moreno, Sorondo, y Escobar. Los concentracionistas se prepararon con quince días de anticipación para recibir a los delegados. El número de manifestantes no respondió a los esfuerzos realizados. En la elección nacional del año 1918 votaron en las 20 mesas de la capital 2300 ciudadanos. La manifestación concentracionista ha condensado electores de los departamentos de Valle Viejo, Piedra Blanca, Paclín y Capayán.

Los jinetes, bien contados, alcanzarán a 190, y haciendo un cálculo optimista, los manifestantes que entraron a pie no pasaban de 350, pudiendo restarse un gran número que no tiene voto, de manera que la concentración catamarqueña, con elementos de Valle Viejo, P. Blanca, Paclín, Capayán y capital, sólo ha reunido 450 hombres, habiendo votado el año 1918 en las veinte mesas de la capital, 2300 ciudadanos. De manera que 1760 hombres de la capital han estado ausentes en la manifestación concentrada. A todo esto se improvisó una contramanifestación radical en la plaza 25 de Mayo, debajo de un frondoso terebinto se congregaron hasta 500 personas, que escucharon con delirante entusiasmo las vibrantes disertaciones de los señores: Dr. Carlos B. Quiroga, Orus, Cooke, R. F. Acuña y un delegado porteño.

A través de las exposiciones de los oradores se hizo la disección del gobierno concentracionista, gobierno de oprobio y de vergüenza, gobierno que conculcó instituciones, dilapidó las arcas del estado intentando avasallar las altiveces radicales siempre triunfantes, siempre arriba, con civismo y patriotismo. Esta nota fué la más hermosa que se registró en la mañana de ayer.

2ª. EDICION

El jefe de investigaciones de Salta

Agredido por el corresponsal de "La Nación"

SALTA, octubre 21 — Hoy, a las 9 a. m., en circunstancias en que el jefe de investigaciones, D. H. Natal Vanetta, se dirigía al departamento central de policía, en la calle España y Veinte de Febrero, se encontró con el corresponsal de "La Nación", Arturo Bulacia, quien pretendió atajarle en su marcha, desconociendo su carácter de autoridad, agrediéndole y tratándolo con términos incorrectos.

Por tal motivo el jefe de investigaciones lo condujo detenido al departamento central de policía.

Por orden del jefe de policía, se instruye el sumario de práctica.

La venta de la cosecha

Telegramas dirigidos al ministro de agricultura

Se han recibido esta tarde, los telegramas que damos a continuación, dirigidos al ministro de agricultura; todos ellos manifiestan su adhesión al proyecto del poder ejecutivo, presentado al congreso, para la venta de la cosecha.

Paso del Médano, octubre 20 de 1919.—Al Excmo. señor ministro de agricultura, ingeniero Alfredo Demarchi.—Buenos Aires.—Los que suscriben, agricultores, hacendados y comerciantes de esta zona, tienen el honor de dirigirse a V. E. suplicándole interponga su valiosa influencia para que el préstamo a los gobiernos europeos sea pronto y favorablemente despachado, de cuya resolución están pendientes los más importantes intereses del país. Dios guarde a V. E.—Campaña y Gallegos, Martín Reta, Martín Rasmussen, Gerardo Reta, Nicolás Gundesen, L. M. Salinas, Juan y Graciano, Olaso y Cía., Vicente Ripodas, Segundo Díaz, Juan Elizalde, doctor Nicolás C. Capece, P. Luis Romero, Martín Deheran, M. Diego Gil, Pedro Molerés, Juan Harsen.

Falucho, octubre 20 de 1919. — Señor ministro de agricultura, ingeniero Alfredo Demarchi — Buenos Aires — Los colonos que subscriben solicitan de V. S. interponga su cooperación valiosa para la pronta convocatoria de sesiones extraordinarias del congreso para tratar el empréstito a los países europeos para la adquisición de cereales.

Saludan al señor ministro con su más distinguida consideración. — (Firmado): Carlos Tamborini, José Bacella, Antonio Bacella, Santiago Ceresole, Juan Andresso, Lorenzo Leone, Federico Leone, Antonio Leone, Juan Castillo, Carlos Trosseo, José Greppi.

Martini, octubre 20 de 1919. — Excmo. señor ministro de agricultura, ingeniero Alfredo Demarchi. — Buenos Aires.

Los que suscriben, agricultores radicados en esta colonia se dirigen al señor ministro de agricultura para manifestarle su adhesión a las gestiones que las autoridades y agricultores de la República vienen haciendo, para que se otorgue el préstamo para comprar cereales a los gobiernos aliados, pues dada la desvalorización de los cereales y el creciente aumento de los artículos de primera necesidad e implementos agrícolas van derechos a la bancarrota.

Saludan a V. E. Firmado: Juan Bayasials, Rossi y Crummo, Mateo Toscq, Pedro Castro, José Tosco, Félix Mottuani, Primo Bertonazzi, Margarita Carrera, Miguel Fiotti, Enrique Chizzoni, César Donalibio, Pascual Ferrero, Carlos Bertolazzi, Antonio López, Fausto López, Santiago Colizziola, Manuel Alonso, Manuel Besas Liborio, Santiago Juan Sasso, Bastaldo Bozzi, Lorenzo Diavino, José Alemani, Francisco Ortiz.

Palacio episcopal de Paraná

Fué aprobado el proyecto preparado por la dirección general de arquitectura para la ejecución de trabajos de reparaciones generales que requiere el edificio del palacio episcopal de la ciudad de Paraná y autorizando a la nombrada repartición para que dentro de la cantidad presupuesta de 19.892.54 pesos m|n. los lleve a cabo administrativamente.

DE LA PLATA

CAMARA DE SENADORES

La cámara de senadores celebró esta tarde una reunión secreta a fin de tratar los pliegos enviados por el poder ejecutivo proponiendo candidatos para llenar las vacantes de la magistratura.

Para agente fiscal del departamento sur, se propone al doctor Horacio F. Gómez; defensor de pobres y ausentes, del departamento de Centro, al doctor Fabián Mendi; defensor de pobres y ausentes del departamento Sur, al doctor David Cordiviola. Los pliegos fueron pasados a comisión.

En la cámara se recibió una nota del ministro de gobierno, pidiendo el retiro de un pliego mandado hoy, por haber incurrido en error en los nombres de algunos candidatos.

Se observó la irregularidad que se comete, al ser el ministro de gobierno el que se dirige a la legislatura y la informalidad que significan estos errores que se cometen a menudo.

Se resolvió devolver la nota y mantener cerrado el pliego hasta que se reciba una comunicación en forma del P. E.

Luego, se pasó a sesionar públi-

La exposición de lechería

Su inauguración oficial

Como habíamos anunciado, esta tarde se efectuó la inauguración oficial del certamen de productos de la industria lechera.

Un numeroso público concurrió al local de la exposición ubicado en la Avenida de Mayo 1018.

A las 4 de la tarde se procedió a la apertura edl acto.

El subsecretario del ministerio de agricultura doctor Pedro Goyena, en representación del titular de la cartera ingeniero Demarchi, pronunció un conceptuoso discurso en el momento de ser inaugurada la exposición.

Dijo el doctor Goyena que el P. E. se preocupaba muy intensamente de los problemas vitales de la ganadería y de todas las industrias nacionales, entre las cuales figuraba el de la lechería.

El discurso del representante del P. E. fué saludado con entusiastas aplausos por el numeroso público que había concurrido a la exposición.

El doctor José Tomás Sojo, habló en nombre del congreso sudamericano de lechería, declarando inaugurado el certamen.

Entre otras cosas, dijo el orador:

Esta exposición que hubo de inaugurarse conjuntamente con el Congreso Sudamericano de Lechería, se ha debido demorar por diversas circunstancias. Aun ahora, espera elementos primordiales para asegurar su mayor éxito y sólo el deseo de que puedan apreciarla siquiera incompleta los delegados de los países hermanos obligados a ausentarse, nos determina a abrir sus puertas.

Crear un tipo definido y conservarlo permanentemente constituye una de las mayores dificultades de la industria quesera. En nuestro país donde los esfuerzos son con frecuencia intermitentes y donde los grandes productores imprudentemente abandonan casi siempre la elaboración y sus secretos a técnicos o prácticos, que periódicamente pasan de una explotación a otra, la permanencia del tipo del producto es casi una aspiración irrealizable. No es, pues, de extrañar que no estén representados en este certamen, algunas marcas que obtuvieron en el pasado grandes éxitos y que hoy no lograrían mostrarse a la altura de su tradición. Las que persisten, observadlo bien, son aquellas en que los mismos propietarios de las explotaciones les consagron su inteligente colaboración personal.

Gracias al concurso de la Universidad Popular de la Boca iniciaremos la divulgación en grande escala de conocimientos indispensables para el regular funcionamiento de la industria.

Hoy el productor está librado por completo al análisis y clasificación de la materia prima que antojadizamente, a veces, y sin contralor siempre, realizan las fábricas acaparadoras. Enseñando, difundiendo y poniendo al alcance de todos los procedimientos de análisis, habremos colocado una valla a los abusos, y si persistieran, los productores encontrarán en la cooperación entre los clientes de la misma empresa el medio de rodear de garantías a esa clasificación de cremas que es la base del éxito de la explotación.

Esa exhibición más elocuente que cien discursos, persuadirá a todos de la urgencia que hay en que la higienización obliagtoria de la leche que sólo existe en las leyes, se convierta en una realidad en homenaje a la salud del pueblo.

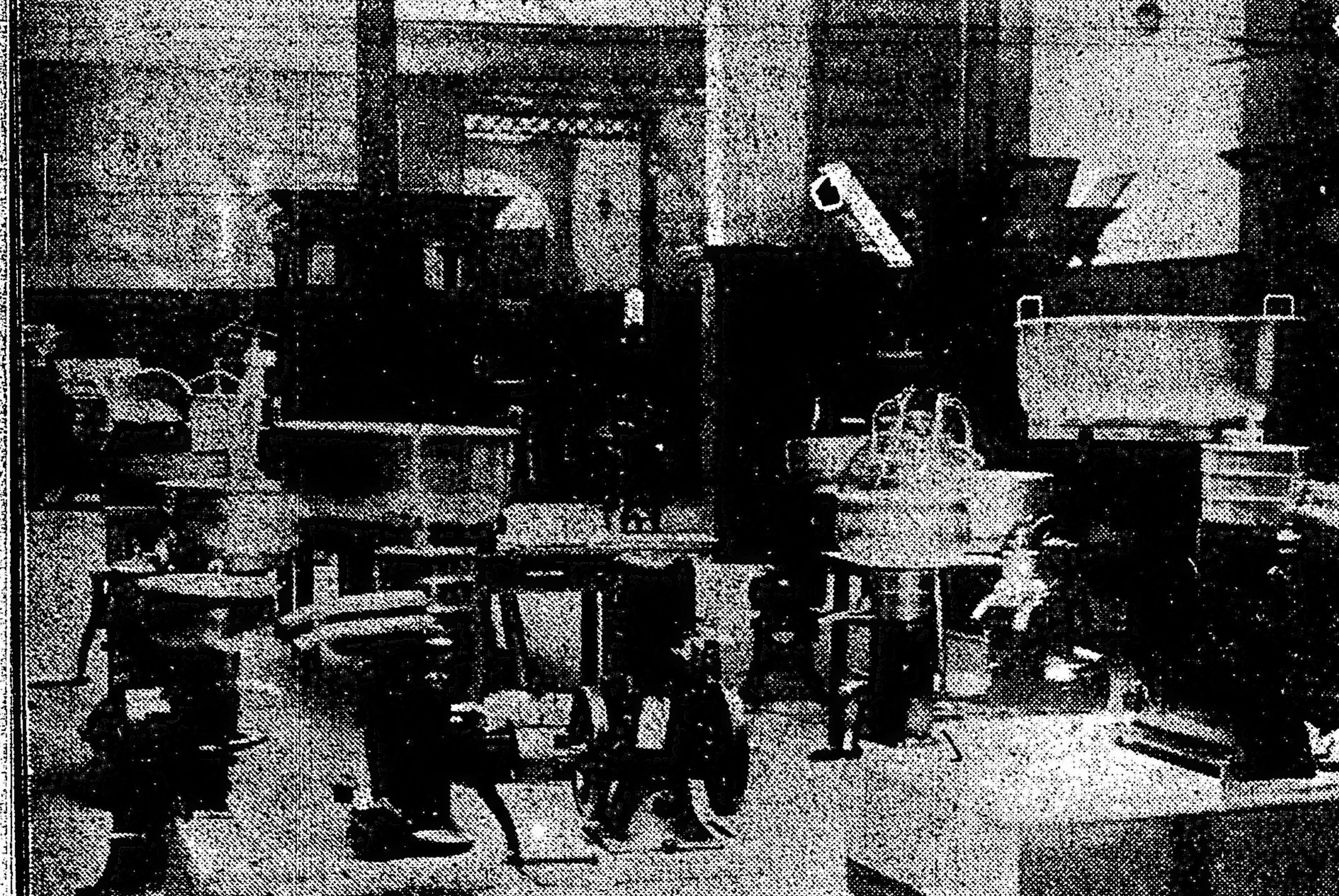

Maquinarias para la fabricación de quesos que están en exhibición en la Exposición de Lechería

La exhibición de los grandes establos de ordeñe de los Estados Unidos, marcarán deroteros para un mejoramiento gradual y paulatino de nuestros tambos rurales. La exposición de implementos tiende al mismo propósito.

Aspiramos en definitiva a convertir estos certámenes en cátedras eficaces de divulgación de conocimientos útiles y si nuestros anhelos se realizan, hemos de organizar en este mismo local el asiento de una Bolsa de productos de lechería, cuya creación constituye una exigencia imperiosa, atento el enorme desarrollo de la industria, el volumen de las exportaciones y la necesidad de establecer tipos fijos y categorías, bases que permitan realizar, hasta telegráficamente, las operaciones más importantes.

---

camente, bajo la presidencia del señor Luis Monteverde, y con la presencia de 24 senadores.

El senador Olmos hizo uso de la palabra, refiriéndose a las conocidas versiones que circulan sobre la fabricación de bombas y de otros materiales bélicos y teniendo en cuenta que en ese asunto ha intervenido la justicia, mocionó para que se invitara al P. E. para que por intermedio de uno de sus ministros, dé explicaciones en la sesión de hoy. Se resuelve hacerle saber que la cámara esperará la presencia del señor ministro hasta las 5 p. m., para que suministre los antecedentes a que nos hemos referido.

El P. E. comunicó a la cámara que ha sido aceptada la renuncia del ministro de obras públicas, ingeniero Enrique de Madrid, haciéndose cargo de la cartera el ministro de gobierno doctor Puig de Lómez.

Se recibieron los antecedentes remitidos por el P. E. sobre las últimas inundaciones de la provincia.

El senador Brissolia hizo moción para que se insertaran en el Diario de sesiones.

El préstamo para la compra de la cosecha

El gobierno, consultando los intereses generales del país y de los agricultores, incluyó en primer término entre los asuntos a tratarse en las sesiones extraordinarias del congreso el convenio con los gobiernos de Francia, Inglaterra e Italia. Es de esperar que ambas cámaras pongan de su parte lo necesario para que dicho convenio sea resuelto a la mayor brevedad.

En el ministerio de relaciones exteriores se han recibido los telegramas siguientes:

"Rosario, octubre 20 de 1919. — Consecuente con nuestro pedido en la visita que tuvimos el honor de hacer a V. E. sobre la necesidad del pronto despacho del préstamo a las naciones que lo soliciten para la compra de cereales y teniendo presente la gran baja que viene produciendo en perjuicio de la producción agrícola y por consiguiente de los más preciados del país. Renovamos la solicitud referida de que se trate asunto a la brevedad posible. Saludan a V. E. con su mayor consideración. — Mariano Paz, Manuel Ordoñez, Domingo Benvenuto, Arnoldo Chaves y Víctor de Lorenzi.

Asistencia de enfermos pobres

Festival de beneficencia

Mañana a las 8.45 p. m. se efectuará en el Grand Splendid Theatre, Santa Fe 1860, el gran festival organizado a beneficio de la simpática asociación "Asistencia a domicilio de enfermos pobres".

El programa a desarrollarse es el siguiente:

Primera parte: Cinematógrafo.

Segunda parte: Williams, acróbatas de salón; Pilarica y Paco, bailes españoles y americanos; Chefalo, mago del ilusionismo, 20 minutos de risa; María Santa Cruz, aplaudida tonadillera.

Tercera parte: Cinematógrafo.

Campaña contra la langosta

Informaciones oficiales

En la dirección general de agricultura se han recibido las informaciones concernientes al estado actual de la plaga y a los trabajos efectuados contra la misma, que fueron remitidas de las seccionales que se expresan:

Santa Fe — El grueso de la corriente invasora que desovaba en Santo Tomé, se levantó con rumbo noroeste asentándose en Piquete, del departamento capital.

La infección de larvas se extiende a 24 distritos de la jurisdicción seccional, observándose que estas se hallan más o menos compactas en algunos de ellos, de manera que los trabajos se intensifican de acuerdo al grado de intensidad que representa la plaga. El número de hectáreas que hasta la fecha se han removido alcanzan a 424. En muchas partes, con la aparición del insecto conocido por champi, la tarea se simplifica, desde que este agente natural contribuye por la gran cantidad de desoves que devora, a desminuir el radio de la superficie afectada.

Rafaela: Pequeños núcleos de langosta liviana aparecieron en Rosa, paraje del departamento Castellanos; las agrupaciones que permanecen en Lehmann y Moises Ville, comenzaron a aovar.

Dirección de Tierras y Colonias

Diversas resoluciones

El ministerio de agricultura ha dado una resolución, por la que autoriza a la dirección general de tierras y colonias, para que proceda a extender título de propiedad definitiva a favor de Francisco Dalsoglio, por la quinta 104, del pueblo Canals, en la provincia de Córdoba; de don Rodolfo Mararetto, por la quinta 101 de Canals en la misma provincia; de Cayetano Eazán, por los sobrantes A y Z de la colonia General Alvear en Entre Ríos; de Venancio López, por la fracción D. de la chacra número 8, sección D, de la colonia Yeruá en la misma provincia de Pasquala Vilches de Rodríguez, por la quinta 187 del pueblo de Canals en Córdoba; de Alberto Balmich, por los solares D. y C., manzana 77, del pueblo de Puerto Deseado.

—Por otra resolución del mismo ministerio se ha dispuesto que la citada dirección de tierras, formule contrato de arrendamiento con los señores Félix Ugarte, por el lote 20 bis y lote 7, zona norte, del río Santa Cruz; con Enrique Paridrés y Miguel Escobar, por las leguas 6 de los lotes 26 y 27, sección 2a., zona de Cabo Blanco y con la sucesión de Manuel Suárez, por el lote 34, sección 2a., de Cabo Blanco.

—Por resolución del ministerio de agricultura de fecha de ayer, se deja sin efecto el contrato de arrendamiento formulado con Francisco Díaz de Vivar, por el lote número 23, sección 5a., de Cabo Blanco en el territorio de Santa Cruz.

—Otra resolución del mismo ministerio dispone que se destine una fracción de tierra ubicada en la parte norte del lote 10, fracción 3a., del territorio del Chubut, con destino a la construcción de un edificio para oficina de correos y telégrafos.

—Se le acuerda plazo a don José Garibotto, por resolución dictada en la fecha para que dentro del plazo improrrogable de un año, proceda a dar cumplimiento a las obligaciones impuestas por la ley respectiva, por los solares A. y D. de la manzana 177, del pueblo de Santa Cruz, en el territorio del mismo nombre.

—Se ha dispuesto por otra resolución de ayer, licitar entre los señores Clemente Grosso y Juan F. Armondariz, la concesión del lote núm. 31, de la zona norte, al río Santa Cruz.

GUERRA Y MARINA

LOS EJERCICIOS EN EL EJERCITO

Mañana se trasladarán a Campo de Mayo, donde darán cumplimiento al plan de servicios señalado, las fuerzas de la 1.a división al mando de su comandante, general Uriburu.

Las unidades de la división 2.a, ubicadas en Campo de Mayo, saldrán a maniobrar en las inmediaciones del acantonamiento, a fin de dejarlo libre a las fuerzas de la 1.a división.

CONSIDERACION DE MANDO DE TROPAS

Se ha dictado una resolución disponiendo que se considere como mando de tropa los servicios prestados por jefes y oficiales en comisiones de aviación y de radiotelegrafía.

EN EL CIRCULO MILITAR

Esta tarde a las 6, dará en el Círculo Militar su anunciada conferencia sobre temas de aviación, el capitán Vicente Almandos Almonacid.

FALLECIMIENTO

Hoy ha dejado de existir en esta capital, el teniente 1.o retirado, Luis M. Etchichurry.

El ministerio de guerra dispuso que los tenientes 1.os retirados César Bobbio, Julio Reynoso, Andrés A. Carrano, Arturo J. Orfila y Aníbal Velázquez, constituídos en comisión, velen el cadáver hasta el momento del sepelio.

Este se realizará mañana en la Chacarita, previos los honores militares que le serán rendidos por fuerzas de la 1.a división.

EL "INGENIERO HUERGO"

Después de sufrir una recorrida general de sus calderas, ha salido de Puerto Militar para Comodoro Rivadavia el buque tanque "Ingeniero Huergo".

Padrinazgo presidencial

Los vecinos de Campana, señores Santiago Pichinelli, Angel Secondo, Carlos Fea y Sebastián J. Burgos, solicitaron el padrinazgo presidencial para el séptimo hijo varón, habiéndose designado para representar al primer magistrado en cada uno de los bautizos respectivamente a los señores Rodolfo Richart, director de la compañía de petróleo; Ernesto Cumigan, gerente del frigorífico de Campana; Juan Bonet, gerente del Banco de la Provincia en aquella localidad y el edecán del presidente, mayor León Quaglia.

El vapor "Highland Laddie"

Llegará el jueves

El jueves próximo llegará a nuestro puerto el vapor "Highland Laddie". A continuación insertamos la lista de pasajeros de cámara que trae este trasatlántico:

C. Godfrey, M. Codfrey, J. Godfrey, E. Godfrey, J. Stott, E. Stott, E. Stott, N. Stott, D. Grace, D. Grace, P. Grace, C. David, C. David, C. Briggs, H. P. Briggs, C. Briggs, C. Briggs, C. Briggs, C. Briggs, D. Grace, G. Grace, D. Grace, C. D. Lee, B. Lee, B. Anderson, W. C. Dixon, W. P. Johnston, F. Saa y señora, L. Valgimigli, H. S. Douglas, B. Douglas, J. C. Robins, A. Giles, K. Chadpman, K. Mapstone, J. F. Camerón, T. A. Robertson, D. C. Wara, E. M. Price, M. Hermiston, J. Hermiston, Colonel C. A. Brown, W. Chapman, M. B. Tuninger, E. Truminger, W. S. Truminger, E. Truminger, C. Collier, J. Dey, Huber, C. H. Richards, W. G. Richards, R. Carside, C. Zamboll, Mrs. B. L. Puleston, Mr. A. Puleston, Mrs. M. R. Ghatham, Mr. A. Easton, Mr. G. Morton, M. L. Morton, Miss F. M. Morton, Mr. Van der Bergh, Mr. W. McKenzie, Mr. M. Gay, Mrs. H. Trower, Mr. H. B. Morris, Mr. D. Payne, Mr. R. J. Crowhurst, Mr. H. Daan, Mr. H. Hamblin, Mr. A. Alfaya, Mr. P. Soto, Miss M. Alfaya, Miss M. Pereira, Dr. J. García Cupeira y Mr. S. Lamas.

Notas policiales

ACCIDENTES DEL TRAFICO

En la esquina de las calles Sinclair y avenida Alvear, se produjo un choque entre el automóvil particular número 563, que guiaba el chauffeur Adolfo Taranella y una motocicleta en que viajaban dos personas.

A causa del choque, estos últimos resultaron gravemente heridos. Ambas perdieron el conocimiento, por lo que no se pudo identificarlas.

Intervino en el hecho, personal de la comisaría 41.

Los heridos fueron conducidos al hospital Fernández

—La niña Olimpia Chapetta, de 10 años de edad, al pretender cruzar la calzada en la esquina de las calles Alberti y Venezuela, fué arrollada por el automóvil particular N.o 2252, que guiaba el chauffeur Ricardo P. Barrios, ocasionándole lesiones de gravedad en ambas piernas.

El chauffeur fué detenido por agentes de la comisaría 8.a que intervinieron en el hecho.

SINCOPE

A llegar un convoy del subterráneo a la estación Once de Septiembre, sufrió un síncope el pasajero José López, domiciliado en la calle San Pedrito 233.

Fué conducido al hospital Fernández.

Consejo Nacional de Educación

El consejo, en su última sesión, resolvió:

Dispónese que todo el personal dependiente del honorable consejo en los territorios se ponga a las órdenes de los gobernadores de los mismos y les presten, desde ya, toda su cooperación para el mejor éxito en el levantamiento del censo de: población, industria, agricultura, ganadería, instrucción pública, vialidad y comercio de los territorios nacionales.

—Confirmar en sus puestos a los siguientes maestros sin título, interinos, de las escuelas nacionales de La Rioja, que han alcanzado la antigüedad reglamentaria y gozan de buen concepto profesional: Lola Varas, ayudante de la escuela N.o 18; Clorinda Gómez, Sandalio Luján Agüero y Plácido Romero, directores de las escuelas 25, 60 y 102, respectivamente.

—Crear para el año próximo, una escuela infantil mixta en el lote 104 de la Colonia Apóstol (Misiones), donde existe una población de 56 niños en edad escolar.

—Aprobar el contrato relativo a locación de casa con destino a la citada escuela, mediante el precio de $ 60 moneda nacional mensuales; y disponer que el expresado alquiler empiece a correr desde el 1.o de Enero de 1920.

En Correos y Telégrafos

Empleo de sobres transparentes en Francia—Su reglamentación—

La administración de correos de Francia, por intermedio del conducto correspondiente—oficina internacional de la Unión Postal Universal que funciona en Berna (Suiza)—ha hecho saber que el empleo de sobres transparentes para la correspondencia, acaba de ser reglamentado en ese país en la siguiente forma:

a) Los objetos de correspondencia colocados en sobres transparentes o con portada transparente, para que sean admitidos en el servicio postal, deben satisfacer las siguientes condiciones:

1.o La transparencia del sobre debe asegurar una perfecta legibilidad de la dirección, también bajo luz artificial;

2.o La parte transparente haciendo parte integrante del sobre y colocada paralelo en la mayor dimensión, debiendo aparecer la dirección del destinatario en el mismo sentido.

b) No se admite los envíos colocados:

1.o En sobres cuya parte transparente ha sido agregada o cuando no forma paralelo en la mayor dimensión.

2o. En sobres claros, sin transparente;

3o. En sobres apergaminados o gelatinosos. [illegible]

Los envíos colocados en sobres que no reunan las condiciones indicadas precedentemente serán devueltos al origen. Esas disposiciones entrarán en vigor el 1o. de enero de 1920.

Contratos—

La repartición ha resuelto hacer efectiva la opción a 2 años más que establece a su favor el contrato que tiene celebrado con don Eduardo Pagani, para el arrendamiento del inmueble de su propiedad, donde funciona la sucursal núm. 14 (capital federal), mediante el mismo alquiler mensual anterior de pesos 450 moneda nacional y cuyo primer término venció el 5 de junio último.

—Por otra resolución se ha dispuesto hacer igualmente efectiva la opción a 2 años más que establece a favor de la administración el contrato que ésta tiene celebrado con don Luis Cossetto, para funcionar la oficina de Chajan (provincia de Córdoba), mediante igual retribución mensual que abonaba anteriormente 38 pesos moneda nacional y cuyo primer término venció el 4 de mayo del corriente año.

Visitas de inspección—

Han sido invitadas por empleados de la administración, adscriptos al cuerpo de inspección general de la misma, las siguientes oficinas:

Zárate (Bs. As.); Río Luján (Bs. As.); Escobar (Bs. As.); Campana (Bs. As.); La Argentina, Cabecera del 24 distrito (Río Gallegos), Puerto San Julián, Monteros (Tuc.); Jefatura del 16 Distrito (Tucumán), Cabecera del 8.o distrito (Mendoza), América, 9 de Julio, Fuerte General Roca, Jefatura del 21 Distrito (Bahía Blanca), Macachín (Pampa), Miguel Riglos (Pampa), Trenque Lauquen (Bs. As.); Tres Lomas, Pueblo San Vicente (Cha), Villa del Parque, Río Araza, Detling, Enrique Urien, Villa Angela, Cabecera del Subdistrito Posadas (Mnes.); Chavarría, Concepción, San Miguel, Ibicuy (E. Ríos), Gualeguay (E. Ríos), Lima, Ramallo, El Paraíso, Pehuajó (Bs. As.), Lavaisse, El Morro (San Luis), Mercedes (S. Luis), Barrial (S. Luis), Paso del Rey, Alta Gracia (Chaco), Jefatura del 7.o Distriot (S. Luis), Francisco (S. Luis), Beazley (S. Luis), Villa Sarmiento (Tuc.), Sucursal número 2 (Cap. Federal), El Palomar (Bs. As.), Samuhí (Chaco), Gaboto, Puerto Borghi, Oroño Larrechea, sucursal número 19 (Capital Federal), sucursal número 5 (Capital Federal), sucursal número 39 (Cap. Federal), Cruz del Eje (Chaco), y Pilar (Bs. As.)

De acuerdo con los respectos informes elevados a la Superioridad por los referidos comisionados, la Dirección General de Correos y Telégrafos ha impartido las órdenes del caso, a fin de que a la mayor brevedad y por las secciones que correspondan se procedan a subsanar las deficiencias que se hubieron constatado en la marcha de los distintos servicios que tiene a su cargo la institución, dictando así mismo las medidas disciplinarias correspondientes en contra de los empleados causantes de las irregularidades habidas.

Solicitación de una franquicia—

El director de la escuela nacional de artes y oficios de la ciudad de San Luis, se ha dirigido a la administración de correos solicitando la concesión del "libreporte" para el envío de la boleta de asistencia a los padres de los alumnos de ese establecimiento.

Manifiesta el expresado funcionario que dicha boleta circulará tan sólo en aquella capital y tiende a llenar una finalidad superior en el orden educacional y disciplinario en aquel ambiente, y como complemento, salvaguarda y afianza la ley de obligación escolar.

La dirección general del ramo ha resuelto no hacer lugar al pedido en cuestión, a pesar de las razones atendibles invocadas por cuanto la acordación del "libre porte" que se gestiona debe ser materia de una ley especial sancionada por el honorable congreso, pues la repartición carece de facultades para concederla.

Patente de paquete postal—

El poder ejecutivo ha concedido patente de paquete postal de conformidad con los decretos reglamentarios de fechas 25 de febrero y 17 de mayo de 1907, a los vapores "Asunción" y "Corumbá", pertenecientes a la compañía de navegación Nicolás Mihanovich Ltda.

MUNICIPALES

LAVADO DE ACERAS Y CALZADAS

La administración general de limpieza de la municipalidad ha dispuesto que esta noche se efectúe el lavado de las siguientes aceras y calzadas:

Sección norte. — Paso, de Córdoba a Rivadavia y Ombú, de Rivadavia a Córdoba.

Ecuador, de Rivadavia a Bartolomé Mitre; Bartolomé Mitre, de Ecuador a Pueyrredón y Pueyrredón, de Rivadavia a Santa Fe (con dos secciones).

Sección sur. — Méjico, de Bolívar a Bernardo de Irigoyen; Santiago del Estero, de Venezuela a Rivadavia y S. José, de Rivadavia a Victoria.

Independencia, de Entre Ríos a Defensa.

Belgrano, de Entre Ríos a Defensa.

Instrucción pública

INSTITUTO DEL PROFESORADO SECUNDARIO

El jueves próximo a las 6 p. m. el doctor David Peña dará una conferencia sobre Avellaneda, en el local del Instituto del Profesorado Secundario, calle Valentín Gómez 3163.

Presentará al disertante, el presidente del centro de estudiantes del mismo establecimiento, Sr. Almada.

Carreras de caballos

LAS VENTAS DE HOY

En las ventas del haras El Moro se han obtenido los siguientes precios:

POTRILLOS POR OLD MAN

Sapucai, por Old Man y Sarah Bernhardt, en 17.500 $, al stud Jack.

Caracara, por Old Man y Carabine, en 21.000 $, al señor Francisco Tellería.

Montgomery, por Old Man y Mine d'Or, en 27.000 $, al señor Félix A. Unzué.

Farman, por Old Man y Flecha, en 25.000 $, al stud Antonio Jaen.

Filibustero, por Old Man y Fidéle, en 26.000 $, al stud Argentino.

Vae Victis, por Old Man y Verona II, en 10.000 $, al señor N. Saavedra, en comisión.

Hidalgón, por Old Man e Hidalga II, en 11.000 $, al señor E. Rodela.

Matacán, por Old Man y Michinga, en 12.500 $, al stud El Ceibo.

El Dante, por Old Man y Enfantine, en 32.000 $, al stud Petite Ecurie.

Guzmán, por Old Man y Glycina, en 21.000 $, al stud D. Ruiz.

POTRILLOS POR ELCANO

Beligerante, por Elcano y Belle Jeanne, en 8500 $, al señor Andrés de los Santos.

Non ti Fidare, por Elcano y Nell, en 10.500 $, al señor Juan Concepción.

Floreo, por Elcano y Floral, pesos 14.000, Stud Alvear.

POTRANCAS POR FULMEN

Agata, por Fulmen y Alita, pesos 4.000, X. X.

Seguidilla, por Fulmen y Sotileza, pesos 1.000, Stud Adecua, de Montevideo.

Bebie Blanca, por Fulmen y Desdicha; pesos 5.000, Sebastián Zabaleta.

Semidiosa, por Fulmen y Smill; pesos 4.500, Segundo Peña.

Escolta, por Fulmen y Enigma; pesos 5.500, Stud Caa.

Sahara, por Fulmen y Salina; pesos 11.000, Martín de los Santos.

Fresilla, por Fulmen y Fraxinina; pesos 3.000, N. Fernández.

Chuquisaca, por Fulmen y Chalita, pesos 4.000, X. X.

Supremacía, por Fulmen y Sardónica; pesos 4.200, Stud El Ceibo.

Lujuria, por Fulmen y Lisita; pesos 3.000, Segundo Peña.

Andrómeda, por Fulmen y Armanda; pesos 3.500 Juan Concepción.

POTRANCAS POR ELCANO

Disipación, por Elcano y Disipada; pesos 6000, Stud Círculo de Armas.

Pilcha, por Elcano y Petite; pesos 3.000, Alberto Irusta (en comisión)

Clemencia, por Elcano y Codina pesos 6.500, José de Estrada.

Lechuga, por Elcano y Last Chance; pesos 3.500, Martín Duro.

POTRANCAS POR ROSALES

Escitia, por Rosales y Endecha, pesos 2.100, Simón Alisa.

Cadencia, por Rosales y Cariñosa; pesos 5.000, X. X.

PERIODISMO

"TRIBUNA ESPAÑOLA"

La difusión cada día mayor de este diario de la mañana, uno de los más importantes de la colectividad española y la aceptación obtenida entre aquélla, han motivado el traslado y ampliación de sus oficinas de redacción y administración, que desde ayer han quedado instaladas en la calle Rivadavia 655.

"LA REVISTA DE CHILE"

Acaba de ponerse en circulación el primer número de esta importante revista, que bajo la dirección de los periodistas chilenos don Arturo Larrain y don Alberto Romero se incorpora al periodismo metropolitano con el propósito de contribuir en lo posible al mayor acercamiento de los pueblos hermanos.

"La Revista de Chile", órgano de vinculación y acercamiento — dice en su programa de acción — abre pues, sus páginas a los universitarios, a los intelectuales, al comercio y a la banca. Los hombres de ciencia, argumentarán y expondrán teorías dentro del espíritu despreocupado que regirá nuestros actos e iluminará el camino trazado por sus directores. Los internacionalistas encontrarán en las columnas de la revista un vocero eficaz para la defensa de sus principios. Nuestras páginas llevarán de mar a mar las producciones artísticas de nuestros poetas y pensadores para que sus ecos, llenos de belleza y emoción, se confundan en una sola voz fraternal. Finalmente, dentro de lo que significa el comercio en todos los órdenes de su bifurcación, "La Revista de Chile" servirá de proyector a su mutuo acercamiento, a su desarrollo, a su grandeza, estimando que la unión comercial solidifica el progreso de las naciones y acrecenta el caudal de los gobiernos en beneficio de los pueblos."

Frente a tales propósitos el primer número de la nueva publicación, trae un selecto material de lectura firmado por hombres de reconocidos prestigios de la Argentina y Chile.

En cuanto a su presentación no deja nada que desear, siendo su administrador general don René Pérez Mascargano.

Información general

PROVINCIALIZACION DE LA PAMPA

La C. D. del comité metropolitano de Juventud, pro autonomía de La Pampa, se reunirá mañana a las 9 p. m. en el local de la calle Perú y Alsina.

PALACIO DE JUSTICIA

SENTENCIAS CIVILES

El juez de lo civil doctor [illegible] Campos, en su despacho de [illegible]

Por la secretaría Giménez Zapiola, D. Augusto Carette contra doña Lorenza Foggard de Pratt por cobro de pesos, condena a la demandada a pagar la suma [illegible] sin costas.

—Por la secretaría Demaría, D. Alberto Cazzetti contra [illegible] Poggi, por cobro de pesos, condena al demandado al pago de la cantidad de [illegible] pesos con costas.

CAUSAS CRIMINALES

El juez [illegible] M. Martínez, falló [illegible]

[illegible]

—En la causa por hurto seguida contra Marfalena Ramírez, parda, argentina [illegible] dos años de prisión.

—So expidió hoy el fiscal doctor Figueroa en el proceso seguido contra Dionisio Orri, español, de 35 años, soltero, por el delito de encubrimiento de hurto, solicitando un año de arresto con aplicación de la ley 3335.

Mundo comercial

EXTERIOR

MAIZ

CHICAGO, octubre 21. — Para [illegible]

LINO

DULUTH, octubre 21. — Aquí fué [illegible] ra, 430; intermedia, 427, clausura anterior, 430.

Para entregas a efectuarse en Diciembre apertura, 428, intermedia, 415; clausura anterior, 4..

MERCADOS NORTEAMERICANOS

NUEVA YORK, octubre 21. — Las diferencias de las cotizaciones en los centros de negocios de venta les de esta plaza son las que se expresan a continuación:

Operaciones de apertura

Chicago:		
Maíz diciembre	1	—
Maíz mayo	[illegible]	
Duluth:		
Lino noviembre	—	[illegible]
CHICAGO, octubre 16. — Para		
Lino diciembre	—	[illegible]

Operaciones de intermedia

Chicago:		
Maíz diciembre	—	[illegible]
Maíz mayo	—	[illegible]
Duluth:		
Lino noviembre	—	5
Lino diciembre	—	6

MERCADO COMERCIAL DE LONDRES

LONDRES, octubre 21. — Las cotizaciones obtenidas hoy por los diversos valores realizados hoy en la Bolsa de Comercio de esta, son las siguientes:

Tipo de descuento del Banco	
Cons. británicos, [illegible] o/o	57 1/8
Empréstito nacional 1887, 4 o/o, ley 2378, a	70 —
Emp. Arg. de Obras Públicas, 1886, 5 o/o	92 —
Emp. Arg. de Conversión de 1889, de 4 1/2 o/o	8. —
Emp. Arg. Interno de 1909, 5 o/o	94.—
Provincia de Buenos Aires, 3 1/2 o/o oro, 1906, a	50.—

BOLSA DE PARIS

PARIS, octubre 21.—

Renta francesa, de 3 o/o	60.95
Id. id. de 4 o/o (1918), a	70.9[illegible]
Id. id. de 5 o/o, a	90.57
Id. id. de 5 o/o, a	90.30

INTERIOR

BOLSA DE COMERCIO

Primera rueda

Cédula Hipotecaria Argentina de 6 o/o, antigua emisión, al contado: 14.400 a 92.40; 4000 a 92.20.

Id para fin de mes: 50.000 a pesos 92.40; 10.000 a 92.

¿Necesita Vd. dinero?
CONCURRA A "LA MERCANTIL"
y lo tendrá en el acto
Esta antigua y acreditada casa es la que hoy paga el más alto precio por alhajas, brillantes y pólizas de empeño
LAVALLE 855 — U. T. 378, Lib.
SERIEDAD Y RESERVA

Id para noviembre 30, 20.000 [illegible]

Id para diciembre 31, 225.000 [illegible]

[illegible]

Idem para fin de mes 30 a [illegible]

Idem para noviembre 30: [illegible] 170.

DEMANDA Y OFERTA DE TITULOS

[illegible]

CAMARA GREMIAL DE CEREALES

[illegible]

MERCADO DE CEREALES A TERMINO DE BUENOS AIRES

Primera rueda

[illegible]

Segunda rueda

[illegible]

MERCADO DE CEREALES A TERMINO DE ROSARIO

Primera rueda

[illegible]

PRECIOS DE AJUSTE DE BUENOS AIRES

[illegible]

BOLSA DE CEREALES DE ROSARIO

Trigo número 1, s.c.; número 2, a 11.70.

Lino a 3 21.70.

Maíz num 1, a 6.70; id. número 2, a 6.70.

ENTRADA GENERAL

Once: Trigo 1..701; maíz 8234; [illegible]

Maíz 3143; harina 6590; porotos 432 maní 480. Palermo: Trigo 4885; triguillo 60; maíz 2733; lino 840; nabo 175; alpiste 42. Puerto: Maíz 3840; lino 16.415. Central Córdoba: Trigo 1282; maíz 117; harina 900; porotos 251; maní 1473; Rural Maní 870; Francisco Lacroze: Maíz 80; Buenos Aires: Trigo 4723; triguillo 197; maíz 4965; avena 1180; cebada 1153; alpiste 103. Riachuelo: Maíz 146.445; lino 37. Totales: Trigo 27.411; maíz 40.793; lino 17.320; nabo 274; avena 7119; cebada 1869; triguillo 1306; alfalfa 170; alpiste 156; cebadilla 446; harina 8797; porotos 1580; maní 1953.

MERCADO DE PASTO

Estación Caballito

Entradas de hoy:

Caballito 1910 fardos grandes; Once (Lacroze) 137 id. id.; Colegiales 48 id. y 6730 fardos chicos; F. Lacroze, 45 id. id.; Palermo, 158 id. id. y 286 chicos; Central Córdoba, 295 id. chicos. Totales: 2298 fardos grandes y 7311 chicos.

Precios de venta:

Alfalfa fardos grandes de 14 a 65 $ los 100 kilg. id. chicos de 14 a 55 id.; mezcla id. de 14 a 40 id.

MERCADO DE PATATAS

Estación Casa Amarilla

Entrada de hoy:

Casa Amarilla, 6472 bolsas; Once, 1073 id.; Colegiales, 2170. id. Totales 9711 bolsas.

Precios de venta:

Patatas francesa, de pesos 0.60 a 0.90 los 10 kilos; id. bocha, de 0.50 a 0.90; id. alemana, de 0.30 a 0.45.

MERCADO CENTRAL DE FRUTOS

Ventas de hoy

Cruza mediana—4000 kilos a pesos 18.50; 2000 a 17; 3000 a 16.50; 2000 a 16; 1000 a 15.

Cruza gruesa—2000 kilos a pesos 15; 3000 a 14.50; 2000 a 14; 1500 a 13.

Mediaan y gruesa—5000 kilos a 15 $; 2000 a 14.

Cruza fina y mediana—7000 kilos a 19 $; 3000 a 18; 3000 a 17.50; 4000 a 17; 2000 a 16.

Fina cruza fina y mediana—3000 kilos a 17 $.

Lana fina—2000 kilos a 17 $; 4000 a 16.

De Santa Cruz. Cruza fina—30 mil kilos a 20.50 $.

Fina—30.000 kilos a 19 $.

De Patagones: Cruza fina y mediana—5000 kilos a 22 $.

Cruza fina, mediana y gruesa—5000 kilos a 21.50 $.

Del Chubut. Lana fina—100.000 kilos a 16.50 $.

Segunda esquila—3000 kilos a 15 pesos; 2000 a 14; 2000 a 12; 1000 a 11.

Borregas—1000 kilos a 16.50 $; 3000 a 15; 4000 a 14.50; 3000 a 14; 2000 a 13; 4000 a 12; 1000 a 10.

Pieles lanares, esación y consumo—3500 kilos a 1.45 $; 3000 a 1.40; 3000 a 1.37; 600 a 1.35; 1000 a 1.30; 1000 a 1.28; 400 a 1.26 400 a 1.25; 1000 a 1.20; 300 a 1.15; 1000 a 1.10; 500 a 1.00; 200 a 0.95; 500 a 0.90.

Desecho—3000 kilos a 1.25 $; 4000 a 1.20; 2000 a 1.17; 1400 a 1.15; 2000 a 1.10; 1000 a 1.06; 800 a 1.05; 2500 a 1.00; 1700 a 0.95; 3000 a 0.90; 2500 a 0.80; 800 a 0.75; 1500 a 0.70.

Corto y pelado, consumo—500 a 0.70 $; 1300 a 0.65; 1500 a 0.60.

Desecho—500 kilos a 0.50 $; 1700 a 0.45; 2000 a 0.40.

Borregos—800 kilos a 0.80 $; 200 a 0.75.

Cueros vacunos—150 cueros a pesos 22.50; 170 a 22.30; 300 a 22; 300 a 21.80; 400 a 21.50; 300 a 21; 200 a 20.50; 300 a 20; 150 a 19.50; 10 a 19; 50 a 18.

Becerros—2000 cueros a 27 $; 250 a 26.50; 150 a 26; 50 a 25.

Nonatos—2200 cueros a 27 $; 300 a 26.50; 160 a 26; 20 a 25.

Potros—300 cueros a 15 $; 200 a 14.80; 300 a 14.50; 170 a 14; 100 a 13.50; 100 a 13.

Cabras—5000 kilos a 40 $; 50 a 35.

Cerdas—1500 kilos a 11 $; 500 a 10.80; 300 a 10.70; 600 a 10.50; 700 a 10.40; 400 a 10.30; 200 a 10.20; 800 a 10; 300 a 9.50; 400 a 9; 200 a 8.

Corderitos—50 D a 3.30 $; 20 a 32.20; 50 a 3.

Nutria—30 kilos a 23 $; 15 a 20.50.

Liebres—1500 cueros a $ 0.85; 1400 a 0.83; 1000 a 0.82; 2000 a 0.80; 1500 a 0.70; 600 a 0.65; 400 a 0.60; 500 a 0.50; 200 a 0.40.

Zorros—500 cueros a 6.50 $; 100 a 6; 10 a 3.30.

Sebo derretido— 3 c. a 7 $; 30 latas a 6.50; 30 a 6.40.

Sebo pisado—1 b. a 5.20 $.

Lana entrada: 149.924 kilos.

Salida: 175.587 kilos.

Entrada total: 22.484.829 kilos.

Existencia: 20.395.780 kilos.

1a EDICION

21 DE OCTUBRE DE 1919

UNA POLITICA

Fué la reparación nacional, un anhelo del pueblo argentino, que tuvo su bautismo de sangre en la gloriosa jornada del Parque. Desde entonces la Unión Cívica Radical, levantó su insignia, y honrando el sacrificio consumado, emprendió la larga y cruenta cruzada reivindicadora que culminó en los comicios de 1916.

Se **irguió**, desde entonces, frente al "régimen" y a sus compañeros de la hora heroica, pues el general Mitre y sus hombres defeccionaron de la causa del pueblo, para entregarse al enemigo en los acuerdos, que impusieron a la Unión Cívica Radical treinta años de sacrificios y de inmolaciones, manteniendo incólumes sus ideales y ofreciendo a la contemplación de propios y extraños el espectáculo nunca visto de una congregación política, que al través de persecusiones, cárceles y destierros de sus afiliados, marchaba sin vacilaciones hacia el alto propósito perseguido. Eso hacía la Unión Cívica Radical, mientras que el mitrismo y "La Nación", confundidos con el "régimen" disfrutaban de las ventajas de su sometimiento y su traición a la causa del pueblo.

Debía, pues, la gran fuerza popular, consecuente con su tradición y sus ideales, conservar la línea que señalaba los rumbos fijos a seguir, y unas veces en la abstención altiva y otras en la acción revolucionaria, afirmó su credo y su inquebrantable resolución de no ceder, hasta obtener su triunfo definitivo.

Por eso, cuando a sus hombres dirigentes se les ofreció participación en el reparto de las funciones públicas, las rechazaron sin vacilar, porque de no hacerlo así, habrían manchado sus puros blasones cívicos y habrían dado vuelta la espalda al pueblo que esperaba confiado en su acción y en su patriotismo.

Y cuando el doctor Sáenz Peña, surgido como los otros presidentes de la máquina que el "régimen" montara, convencido de que no había sino dos soluciones: o devolver al pueblo sus libertades, o tiranizarlo exponiéndose al fuego de una revolución, cuyo calor sentía a sus pies, llamó al doctor Yrigoyen a fin de conocer su opinión y los medios para tranquilizar al país, reintegrándolo en todos los atributos de su soberanía, el actual presidente contestó al doctor Sáenz Peña, que para llegar a ese fin, no había sino que dar al país comicios honorables y garantidos, y enviar catorce intervenciones que desalojaran los gobiernos de hecho, que deprimían a las provincias, para que éstas se dieran en plena libertad sus gobiernos propios.

El doctor Sáenz Peña aceptó sin vacilaciones, la opinión del doctor Yrigoyen, y dió principio enviando la intervención nacional a Santa Fe.

¿Podía el doctor Yrigoyen, llevado por el voto del pueblo argentino, olvidar el programa que había trazado desde el llano?

¿Acaso la satisfacción de haber llegado a la cúspide, podía extraviar su juicio y alterar el concepto de alta moral cívica que fuera el móvil de todos sus actos como hombre público?

¿Debía consentir que bajo su amparo y bajo su autoridad el desorden institucional siguiera gobernando las provincias?

Si eso hubiera hecho, el doctor Yrigoyen habría sido perjuro ante su propia conciencia y traicionado los anhelos más grandes de la república.

Necesariamente, pues, tenía que aplicar en el gobierno, los principios sustentados desde el llano, e indefectiblemente remover los obstáculos y derribar las oligarquías.

¿Debió barrer de una sola plumada tanta vergüenza? Pudo hacerlo: pero al asumir el gobierno, diversos y complejos problemas tuvieron que llamar su atención y debió contraerse a resolverlos, porque no era posible postergar su solución, y por eso, y porque el país había reasumido su beranía, sin causar males irreparables, podía realizar paulatinamente la reparación; y así ha procedido hasta llegar a la última etapa, con las intervenciones a San Juan y Santiago del Estero.

Cumple, pues, el presidente, el mandato de su pueblo, llenando honradamente la misión que se le impuso, y la república recoge el fruto de sus afanes, porque la ley electoral, las garantías para ejercer el voto, el afianzamiento de la democracia argentina, es la obra imperecedera, la conquista que será indestructible en nuestra existencia política, preparada y alcanzada por la Unión Cívica Radical, que tuvo por pensamiento y ejecutor al repúblico que rige los destinos de la nación.

Si el "régimen" dió la ley electoral, fué porque la Unión Cívica Ra-

CARNET DEL VIAJERO

MUSEOS, BIBLIOTECAS Y PASEOS

Museo Nacional de H. Natural. — Perú 608. Lunes y jueves, de 12 a 6 p. m.

Museo Nacional de Bellas Artes. — Arenales 651. Abierto todos los días, de 9 a 11 p. m. y de 1 a 4.30 p. m.

Museo Histórico Nacional. — Defensa 1300. — Abierto todos los jueves, domingos y días de fiesta, de 1 a 5 p. m.

Museo Mitre. — San Martín 355. Abierto todos los días, de 12 a 5 p. m.

Museo Agrícola. — Santa Fe 4200.

Museo de Mineralogía y Geología. — Maipú 1241. Abierto al público los días hábiles, de 1 a 5 p. m. (Los sábados, de 9 y 30 a 11.30 a. m.)

Museo Naval. — Florida 801. Jueves y domingos, de 1 a 6 p. m.

Museo Etnográfico. — Viamonte 430.— Martes y viernes, de 1.30 a 4.30 p. m.

Biblioteca Nacional. — Méjico 564. — Abierta todos los días, menos los de fiesta, de 12 a 5 p. m. y de 9 a 11 p. m.

Biblioteca Popular del Municipio. —Corrientes 1615. Abierta todos los días, de 1 a 6.30 p. m. y de 8 a 11 p. m.

Jardín Zoológico. — Las Heras esquina Avenida Sarmiento (Plaza Italia). Abierto todos los días, de 7 a. m. a 5 p. m.

Jardín Botánico.—Santa Fe 3954. (Plaza Italia). — Abierto todos los días, de 7 a. m. a 6 p. m.

Biblioteca de la Facultad de Derecho y Ciencias Sociales. — Moreno 830.—Abierta todos los días hábiles, de 8 a 11.30 a. m. y de 3 a 6.30 y de 8 a 11 p. m.

Biblioteca de Policía. — Moreno esquina Cevallos. Días hábiles, de 12 a 10 p. m.

Biblioteca del Colegio de Abogados.— En el Palacio de Justicia. Abierta los días hábiles, de 1 p. m. a 5 p. m.

Biblioteca Nacional de Maestros. — (R. Peña 935). — Abierta al público todos los días hábiles, de 8 a. m. a 10 p. m. Los sábados de 9 a. m. a 12 m.

ESPECTACULOS

TEATROS

ODEON. — Compañía dramática francesa G. Dermoz - Henry Burguet. — Hoy, a las 9, función extraordinaria: L'Elevation.

OPERA. — Compañía nacional de operetas, sainetes y revistas Vittone-Pomar — La hora mundial; Mientras la ciudad duerme; La hora mundial.

SAN MARTIN. — Compañía cómica española. — El amor de luto; Pipiola; Couplets y tonadillas por Lola Membrives.

NUEVO. — Compañía de comedias Orfilia Rico. — Divino tesoro; Delirio de grandezas.

ARGENTINO. — Compañía Florencio Parravicini. — Caer en la trampa; El cabo Scamione.

APOLO. — Compañía argentina de comedias. — El doctor Giménez; El profesor Müller.

LICEO. — Compañía argentina de dramas y comedias. — Hoy, a las 9 p. m.: El ángel de la guarda.

BUENOS AIRES. — Compañía argentina de sainetes. — Las pequeñas causas; El loco Ruiz; La barra provinciana.

NACIONAL. — Compañía cómico-lírica de sainetes y revistas. — Hoy a las 9: La venganza de Don Chicho. El cabaret Montmartre, La venganza de Don Chicho.

COMEDIA. — Compañía española de zarzuela. — Lo que a usted no le importa; Trianerías; Los granujas, por el niño Narcisín.

AVENIDA. — Compañía española de óperas, operetas y zarzuelas, Romo-Viñas. — El viernes 24 de octubre, debut: Maruxa.

MARCONI. — Compañía lírica italiana. — Carmen.

TEATRO VARIEDADES.—Compañía nacional. — El crimen del otro; ¡América para la humanidad!; Garras.

MAYO — Compañía argentina de dramas y comedias. — El vértigo; Pasa el tren; Los hijos mandan.

EXCELSIOR — Compañía cómico dramática italiana. — La venganza de una loca; Juan José.

TEATRO BOEDO — Compañía argentina de revistas y sainetes. — Carne cansada; El boliche de don Nicola; Los ojos del ciego.

OLIMPO. — Biógrafo y variedades. — A las 8.45: Biógrafo. Los Fresquet, Negri-Appiani, La Rosine y su Cariltos.

CASINO. — (336 Maipú 336). — Hoy: Exito de la compañía de variedades. Gran campeonato internacional de lucha greco-romana, en el que toman parte 21 campeones de reputación mundial.

PARQUE JAPONES. — Paseo de Julio y Callao. — Temporada de invierno. Abierto todos los días, domingo y feriados, tarde y noche. Teatro, concierto, bailes y numerosas atracciones. Entrada general, con dos atracciones, 1 $.

dical se lo impuso. No había sino dos caminos: o devolverle al pueblo lo que se le había usurpado, o sufrir las consecuencias irremediables de su contumacia.

Las sesiones extraordinarias

EL PRESTAMO A LOS ALIADOS

Por decreto expedido con fecha de ayer, el poder ejecutivo ha convocado el congreso a sesiones extraordinarias, con el objeto de tratar los asuntos que en el mismo decreto se incluyen.

Entre aquéllos el ejecutivo hace figurar en primera línea el proyecto de ley sobre empréstito a los aliados y venta de la cosecha. Esta insistencia está perfectamente justificada por la enorme masa de intereses generales ligados al despacho de esa cuestión y por las circunstancias, cada día más apremiantes que reclaman su aprobación por el congreso. Aplazado indefinidamente por la rama legislativa del gobierno, el proyecto de préstamo a los aliados ha ido adquiriendo mayor importancia a medida que el tiempo intensificaba las causas que promovieran su concepción. Parece ser que entre los argumentos que se tuvieran en cuenta para diferir la sanción de ese proyecto, figuró, como se recordará, el de que éste tendía a solventar dificultades accidentales que desaparecerían apenas terminase en Europa el estado de guerra. Ocurre, sin embargo, que ni el armisticio, primeramente, ni la paz, en seguida, han corroborado esas esperanzas. Lejos de ello, las condiciones financieras y económicas de los ex beligerantes más parecen empeoradas que no mejoradas, y su repercusión sobre la economía argentina dista mucho de ser menos dañosa que durante el año 1918. Continúan los países de la "entente" necesitados de los artículos de consumo que produce la República Argentina y siguen careciendo de los medios necesarios para cancelar las transacciones que se verán obligados a realizar por nuestros productos. La producción nacional, entre tanto, queda sometida a las ruinosas condiciones creadas por tal estado de cosas. La cosecha pasada no ha sido liquidada todavía y las cotizaciones se envilecen por falta de una demanda sostenida y honrada. Resalta, en consecuencia, la necesidad de arbitrar un procedimiento que resuelva tan grave situación.

Todos los centros de productores de la república se han pronunciado expresamente a favor de la sanción del proyecto de préstamo y venta de la cosecha. Coinciden las opiniones más divergentes en la necesidad de sancionar ese plan, sea cual fuere su mecanismo financiero, para reanimar la economía nacional mediante la vigorización del mecanismo de venta de los productos. De modo que al insistir ante el congreso, el Ejecutivo no sólo responde a sus propias convicciones, sino que traduce, asimismo, una enérgica aspiración de las fuerzas vivas del país. Hay que esperar que esta vez, y ante el cúmulo de intereses comprometidos, el congreso sabrá responder patrióticamente a una imperiosa exigencia nacional.

Integran el plan de trabajo formulado para el período extraordinario, además del presupuesto general de gastos y recursos, las leyes de salud pública, las sociales y la de empréstito. Todos son proyectos de positiva utilidad y urgencia, escogidos con tino y teniendo en cuenta las necesidades públicas bien perceptibles.

UNA POSTERGACION

La postergación del acto electoral que debía realizarse el 26 del corriente en Catamarca, es una medida de cordura y de prudencia aconsejada por las circunstancias invocadas por el interventor en su pedido.

Razones de peso, es indudable que al ser como fueren serenamente expuestas, llevaron la profunda convicción de su verdad y de su necesidad a todos los ánimos. Se busca el orden, se trata de garantizar la libertad de todos, no se altera ningún factor que establezca el más mínimo desequilibrio entre las fuerzas en lucha, y sobre ello, se aspira a coronar la obra de la intervención, resolviendo un largo pleito en paz y corrección... Esto lo saben todos los diarios y, desde luego, no lo ignoran los partidos en lucha. Lo sabe demasiado la oposición. Y, sin embargo, diarios y "leaders" oposicionistas ponen el grito en el cielo, clamando por la libertad. Es el conocido juego opositor, que descuenta una derrota visible de sus pretensiones electorales.

El grupo de "leaders" trasladado a Catamarca, también ha hecho un motivo de combate de la tregua resuelta y llueven discursos y telegramas transmitiendo la indignación profunda causada por el suceso.

Son, cabalmente, los mismos discursos, los mismos telegramas y la misma indignación que expusieron con voz tonante en otros casos y en otras provincias, donde si bien no hubo prórroga como en Catamarca, hubo protestas a granel para una batalla verbal, que solo se silenciaría con la derrota.

Exportación de azúcar

Pedido del gobernador de Tucumán

El señor Bascary, gobernador de Tucumán, se ha dirigido al presidente de la república, interesándose por que se permita la libre exportación de azúcar en mérito de las razones que aduce en el despacho siguiente:

TUCUMAN, octubre 21 — Excelentísimo señor presidente de la nación, doctor Hipólito Yrigoyen — Buenos Aires. — Oficial: Las cifras que acusa la estadística con respecto a la producción ya alcanzada en la presente zafra azucarera, sugieren consideraciones de carácter económico de tan vital importancia, que este gobierno cree oportuno hacerlas llegar a V. E. en la seguridad de que ellas podrán servir para provocar medidas que con justiciera ecuanimidad contribuyan a prevenir los desastrosos efectos de una crisis que se empieza a diseñar con perspectivas nada halagadoras. Adviértese, en efecto, que hasta el día 30 del mes pasado se han elaborado en esta sola provincia 178.400 toneladas de azúcar, que sumadas a las 45.000 toneladas más o menos existentes en el país al comenzar la presente zafra como sobrante de la importación libre de derechos, forman un total de 223.400 toneladas, cantidad ya muy superior a las necesidades del consumo interno, calculadas hasta la próxima zafra.

Si consideramos ahora las perspectivas de la zafra en relación a las condiciones climatéricas que en este año han favorecido y aun favorecen como en muy pocos años a los plantíos de caña, puede afirmarse que en la provincia de mi mando se elaborarán todavía 40.000 a 50.000 toneladas de azúcar que, agregadas a las 45.000 toneladas que alcanzará la producción en las demás provincias azucareras, integran la apreciable cifra de 85.000 a 95.000 toneladas sin otra aplicación, por ahora, que la de mantenerse como stock en el país. Además, el no haberse producido esta vez heladas prematuras ni lluvias a destiempo, ha impulsado como lógica consecuencia el nuevo brote de la cepa, lo que hace prever para la próxima zafra una producción aun mayor que la del presente año. Se prepara, pues, para la industria azucarera una crisis análoga a la que perturbara en 1896, aunque de más fácil solución que aquélla, por la situación excepcional que atraviesa momentáneamente el mercado mundial. No es un secreto que la situación económica de los industriales, salvo muy raras excepciones, está lejos de ser próspera, las fuertes pérdidas que motivaron las malas cosechas pasadas y la renovación íntegra de los cañaverales con nuevas variedades de caña, los imposibilita para financiar la conservación de tan fuerte stock de azúcar, que reducido a números, representa un capital inmovilizado de 50.000.000 de pesos. Si a esto se agrega la circunstancia de que, a excepción de los refinados a Negro Animal, los azúcares no se conservan en buenas condiciones de una cosecha para otra, podrá V. E. apercibirse de las lógicas preocupaciones de este gobierno en esta emergencia. En razón de los antecedentes someramente expuestos, me permito dirigirme a V. E. en la forma que lo hago, seguro de que atento como siempre se ha mostrado V. E. en la solución de problemas que, como el presente, afectan de manera tan directa la economía nacional, ha de dar al asunto una solución que consultando las conveniencias generales establezca el justo equilibrio entre los intereses comprometidos.

Es oportuno recordar que debido a la situación momentánea del mercado mundial azucarero, motivo de la escasez del artículo, se podrán obtener en la actualidad por nuestro azúcar precios equivalentes a los del mercado interno, siendo también de advertir que esta situación cambiara fundamentalmente al comenzar la nueva cosecha en los grandes centros productores, como Cuba, Hawai, Java, etc., o sea hacia los meses de noviembre y diciembre del corriente año. Con medidas de previsión conducentes a obligar la existencia en el país de un stock prudencial, como un medio de garantizar la estabilidad de los precios, y facilitando la exportación del excedente, se habrá conjurado la crisis, al mismo tiempo que la economía nacional tendría la oportunidad de atesorar como riqueza efectiva el produtco de las ventas en el extranjero, traducidas en varias decenas de millones de pesos oro. En este orden de ideas, piensa este gobierno que, alcanzando la producción total del país en la presente zafra a 270.000 toneladas más o menos, podrá V. E., con su criterio justiciero, autorizar la exportación de una cantidad equitativa y prudencial que, a mi juicio, podría llegar hasta cincuenta mil toneladas, para asegurar así la existencia necesaria para el consumo interno del país y el mantenimiento de precios racionales para el consumidor. Como la diferencia del precio del azúcar en el país y en el extranjero, dejaría algún beneficio, este gobierno considera de estricta justicia acordar con preferencia el permiso de exportación a los industriales, en proporción a la cantidad fabricada, compensando así en parte los perjuicios que este importante gremio ha sufrido en los últimos años, como antes lo he dicho. Con ello V. E. habrá realizado un importante acto de gobierno.

Con este motivo me es grato renovar a V. E. las seguridades de mi alta consideración.—Juan B. Bascary, gobernador de Tucumán.

EL CENSO

Telegrama del gobernador de Jujuy

Excmo. señor presidente de la nación, doctor Hipólito Yrigoyen. — Al conocer el texto del telegrama que el Excmo. gobernador de Salta ha dirigido a V. E. y compartiendo las ideas que le expresa me es honroso adherirme a esas manifestaciones sobre la ley del censo y representación parlamentaria que las conceptuo inspiradas en un hondo sentimiento nacional. — Saludo a V. E. con mi mayor consideración.—Horacio Carrillo, gobernador.

Las policías de Corrientes

Continúan los desmanes

Telegrama al doctor Yrigoyen

En Corrientes, la situación creada por los atropellos de las autoridades policiales, se agrava cada día. Nada detiene la acción de esos agentes de policía, que han tomado la provincia por campo de sus operaciones.

De la última "hazaña" de las autoridades policiales correntinas da cuenta el siguiente despacho dirigido al presidente de la república por un grupo de caracterizadas personas de Concepción:

A raíz del asalto policial a la casa de una familia distinguida de esta localidad so pretexto de carecer de permiso algunas personas respetables y caracterizadas dirigieron un telegrama de protesta al poder ejecutivo de la provincia solicitando la intervención, a fin de garantizar los derechos vulnerados.

El domingo llegó el segundo jefe de investigaciones de la provincia cuyos primeros actos hicieron vislumbrar una esperanza de justicia, haciéndose cargo de la comisaría y poniendo en libertad a pedido del pueblo y las familias congregadas, a dos jóvenes detenidos por haberse responsabilizado de un acto social, que el comisario trató de prohibir arbitrariamente; pero hoy inesperadamente el pueblo supo con espanto y estupor que el inspector enviado recibió orden volver, dejando en sus puestos a las mismas autoridades.

El sumario instruído queda inconcluso y con visos de parcialidad, pues no fueron llamados a declarar más que la mitad de los firmantes, prescindiéndose de muchos que pudieran arrojar luz en el asunto. No se conoce, por lo tanto, el resultado de la investigación.

El pueblo queda de de anoche a merced de una policía brava y un comisario envalentonado lleno de odios y rencor. Es por eso que, sin esperanzas ya de justicia proveniente de los poderes provinciales, que abofetean ignominiosamente a este pacífico pueblo, respetuoso de las leyes, nos dirigimos a V. E. solicitándole se digne tomar medidas que garanticen nuestra tranquilidad y nuestras vidas amenazadas.

Confiando en V. E., último baluarte de la justicia en quien podemos ampararnos saludamos respetuosamente V. E.

Gerardo Aguilar, J. Lattor, José Arbo Blanco, José H. Reboratti, J. Reboratti, Santiago Reboratti Hnos., Octavio Núñez, J. Domínguez, Severo Avalos, Francisco A. Lovera, Manuel ... Ramírez, J. Antonio Aguirre, José Paiva, Damián Arce, J. Madina, B. Ramírez, J. P. González, Santiago ... Reboratti, Sinforoso Romero, Filateo R. Aguirre, B. Aguirre Arbo, G. D. Núñez, Francisco Arjol, Tomás Lovera, Antonio Lattor, Benito C. Reboratti, J. Cima, Juan B. Guerrero, Z. Carreras, Teoclas, E. Díaz (H.), V. Artigue, M. Martínez, Blás Castillo, Vicente M. Segovia.

El "Hollandia"

Llegará mañana

Mañana es esperado en nuestro puerto este paquete holandés procedente de Amsterdam y escalas.

El "Hollandia" conduce para ésta pasajeros, correspondencia y su cargamento completo de productos holandeses.

Entre los pasajeros vienen unos cuatrocientos imigrantes alemanes para nuestro país y que según los informes que tenemos son en su mayoría oficiales del ejército germano.

La intervención a Santiago del Estero

Continúa el regocijo popular

Informaciones que nos llegan de Santiago del Estero dan cuenta de que continúa el entusiasmo despertado en toda la provincia por el decreto de intervención.

Se confía fundadamente que la intervención nacional ha de devolver la tranquilidad a aquella provincia permitiéndole disponer libremente de sus destinos.

En ediciones anteriores hemos insertado algunos de los numerosos telegramas llegados a la presidencia de la república, evidenciando el regocijo con que se recibió el decreto del ejecutivo.

Los vecinos más caracterizados de Añatuya han enviado al doctor Yrigoyen el telegrama siguiente:

Añatuya, octubre 19. — Excelentísimo señor presidente de la república doctor don Hipólito Yrigoyen. —Buenos Aires.

Los hombres conscientes de Añatuya que durante mucho tiempo han vivido oprimidos por los gobiernos despóticos del régimen, felicitan al Excmo. señor presidente de la república por el acertado decreto de intervención que da libertad a esta provincia.

E. Abregú, H. Astelarra, S. Rosso Picot, E. Campos, J. Pallas, J. Cedrón Celiz, Carmelo Manzione, E. Casamayor, Miguel Vila, Angel Vitetta, Luis Manzione, J. M. Salinas, Pedro Abalos, Domingo Segura, Fabián Robledo, Juan Facundo Tejeda, Francisco Gorostiaga, Benjamín Scheindlein, Vicente Rosario, Alfredo Latapié, Manuel G. Silva, J. O. Basla, Tomás Herrera, Juan Martínes, Liberato Paz, Agustín Martínez, Juan Díaz, C. R. Araujo, F. García, N. Soto Falcón, Dámaso Vázquez, P. Favarán, P. Favarán (hijo), Justo R. Romero, C. Favarán, Jaime Castaño, Pablo Giunta, Damián Salto, Carlos Pavesi, Belarmino Villavicencio.

Servicio telegráfico especial para LA EPOCA

(De la United Press, Agencia Havas y nuestros corresponsales)

Se anuncia que von der Goltz se reincorporará al ejército del noroeste de Rusia

EL REY ALFONSO EN FRANCIA

Propósito atribuido a von der Goltz

BERLIN, octubre 21 (United Press). — Se informa que von der Goltz intenta volverse a unir al ejército del noroeste de Rusia.

Entrevistado por el "Boersen Zeitung", dijo que la Entente debía darse cuenta de que Alemania no puede ofrecer una oposición desde que un número de alemanes desean hacerse rusos. No hay alemanes que deseen quedarse con Bermondt. Todos son actualmente rusos."

La visita del rey Alfonso a Francia

MADRID, octubre 21 (United Press). — La "Correspondencia de España" hace notar que el rey no irá a Berlín ni a Viena a recoger los frutos de la paz, sino a París y a Londres. "Es deseable", agrega, "que los franceses e ingleses entiendan e interpreten plenamente la actitud asumida por España durante la guerra y el humanitarismo del soberano".

PARIS, octubre 21 (United Press) — El rey Alfonso dirigióse hoy a las posesiones de Rambouillet, donde estuvo cazando.

PARIS, octubre 21 (United Press) — El soberano español fué esta tarde a Verdun donde el público le tributó una calurosa acogida.

Las operaciones en Rusia

HELSINGFORS, octubre 21 (United Press). — Oficialmente se informa que Yudenitch tomó Pulkovo y la colina del observatorio.

ESTOCOLMO, octubre 21 (United Press. — Interrogado Yudenitch por el embajador norteamericano sobre su entrada en Petrogrado, manifestó que esperaba poder entrar hoy.

ESTOCOLMO, octubre 21 (United Press). — Yudenitch pidió al embajador norteamericano, Mr. Morris, que solicitara de los aliados la provisión de alimentos necesaria para evitar el hambre en Petrogrado para cuando entre en la ciudad. Agregó, que pensaba entrar hoy.

El aviador Poulet

NAPOLES, octubre 21 (United Press). — El aviador Poulet se vió obligado a aterrizar en ésta debido a una fuerte tormenta.

Reconstrucción de localidades francesas

MADRID, octubre 21 (United Press). — Desde Barcelona se informa que la mancomunidad catalana decidió proceder a la reconstrucción de localidades francesas con la ayuda de todas las ciudades catalanas.

El triunfo electoral de Mr. Thorpe

LONDRES, octubre 21 (Agencia Havas). — El "Daily Express", comentando el resultado de la elección parcial efectuada en Rusholme y en la cual resultó electo el candidato de la coalición Mr. Thorpe, dice que esa victoria es un refuerzo para el gobierno de Mr. Lloyd George.

El fallecimiento del conde Macchi di Cellere

WASHINGTON, octubre 21 (Agencia Havas). — Tanto los diarios de esta capital como los de Nueva York dedican sentidas necrologías al embajador italiano conde Macchi di Cellere, fallecido ayer en el hospital en momentos en que sufría una intervención quirúrgica.

En la justicia de paz

UN CASO INTERESANTE

Un caso que bien merece el comentario es el ocurrido en el juicio Manuel Minio contra la señorita Silvina Cobo, y en el cual se acaba de pronunciar el juez de lo civil, doctor Casabal, por la secretaría Aranda.

Se trata de un juicio por desalojo en que resulta perjudicada la señorita en cuestión, a pesar de no ser ella la locataria sino su madre y de haberse pagado, hasta el último día del alquiler cuando éste fué iniciado.

La sección 18 ante la cual se presentó el demandante, dió lugar a la acción y se pronunció en contra de la señorita Cobo, quien en aquellos momentos era menor de edad.

Se la condenó con sentencia de remate y embargo del sueldo que disfruta en la compañía de seguros en que trabaja. Esa compañía le notificó que tenía que levantar el embargo o de lo contrario, sería exonerada.

Ahora bien: la señorita Cobo, llegada a su mayor edad recurrió al juzgado de paz de la sección 16, y expuso ante el juez don Juan Alegre Keller los hechos, demandando la nulidad de lo fallado.

Se hizo lugar a la acción y en un meditado pronunciamiento que hace honor a la justicia lega, se **resolvió anular en todas sus partes el primer fallo, condenando con costas al demandante.**

Este fallo es el que ha confirmado el juez doctor Casabal, aprobando la actitud del de paz señor Alegre Keller, que tan eficazmente ha vuelto por los fueros de la justicia.

Saludos al Presidente de la República

SU TERCER AÑO DE GOBIERNO

BOLIVAR, octubre 20 de 1919.—Excelentísimo señor presidente de la nación, doctor Hipólito Yrigoyen.—Buenos Aires.—Reciba de estos hijos de la gran nación argentina, el más glorioso saludo a su excelencia, doctor Hipólito Yrigoyen, al cumplir su tercer año de gobierno, el cual corroboramos con su ideal y deseámosle a su excelencia que llegue hasta su terminación de su mandato con toda rectitud y honor. Dios guarde a usted.—Hipólito Leandro Novara, Aurelio Juan B. Novara, Alfredo J. Novara, Anita M. Novara.

LA PAZ, 20 de octubre de 1919.—Excmo. señor presidente de la república, doctor Hipólito Yrigoyen.—Buenos Aires.—Interpretamos el sentir íntimo de este pueblo de la provincia de Mendoza, al expresaros nuestra adhesión sincera a vuestra patriótica obra de gobierno y a la alta escuela de civismo de que sois su apóstol.—Angel Suárez. Rufino Jofré, Juan P. Ohyanarte, Angel S. Suárez, Federico Jara.

SAN PEDRO (Jujuy), 20 de octubre de 1919.—Doctor Hipólito Yrigoyen, presidente de la república.—Buenos Aires.—Los radicales de San Pedro que siempre constituyeron el más fuerte baluarte del partido en la provincia en ocasión de la renovación del comité departamental, se complacen en enviar su más respetuoso saludo a su eminente jefe y aprovechan la oportunidad para felicitarlo efusivamente por su patriótica gestión al frente de los destinos nacionales.—Serapio S. Soria, presidente; Segundo Fernández Pérez, vice; Pedro Opulencia, secretario; J. Gutiérrez, tesorero; Julio J. Córdoba, vocal; Alfredo Fernández, vocal; F. B. Martorell, vocal; J. M. Fernández, secretario; Néstor Gutiérrez, vocal; Casiano de Abasalo, Rodolfo Ceballos, A. Margiondo, J. de Abasalo, Justo B. Inchausti, E. Legal, Leandro J. Salinas.

SANTIAGO DEL ESTERO, octubre 15 de 1919.—Señor presidente de la nación, doctor Hipólito Yrigoyen.—Esperaba horas más tardes a las determinadas para las felicitaciones y llegar con la expresión sincera, cuando se hayan extinguido los últimos víctores, con estas breves líneas que llevan a V. E. el dictado de una conciencia serena. Vuestra obra señor, al frente de la democracia argentina y elevada política exterior, ha de recibir el noble tributo de la justicia venciendo los egoísmos y maledicencias de los espíritus prevenidos en esta hora de rehabilitación política y social. Mis efusivas felicitaciones y votos por que Dios lo conserve para la grandeza de nuestra patria. Saludo a V. E. con mi consideración más distinguida.—Carlos Vieyra Latri.

PARANA, 12 de octubre de 1919.—A S. E. el señor presidente, doctor Hipólito Yrigoyen.—Cantalicio A. Díaz, saluda al doctor Hipólito Yrigoyen, presidente de la nación, deseándole muchas felicidades en el gobierno, siendo el primer gobierno ejemplar.

12 de octubre de 1919.—Excmo. señor presidente de la nación, doctor Hipólito Yrigoyen.—Al cumplirse el tercer aniversario de su gran presidencia, como buen argentino saludo y admiro afectuosamente a V. E. Dios guarde por muchos años al Excmo señor presidente.—C. Delujan.

Octubre 12 de 1919.—Excmo. señor presidente de la nación, doctor Hipólito Yrigoyen.—Le estimaré se digne aceptar esta felicitación bien sincera en el día de hoy que le envía un empleado de comercio uruguayo y admirador de su gobierno porque a pesar de la sistemática oposición que se le hace, no le encuentro defectos. Propagandista de usted en quien veo encarnada la verdadera democracia argentina, porque me subleva la propaganda insidiosa que le hacen los figurones del antiguo régimen por medio de los diarios mercantiles y, como soy un convencido que debe hacerse gobierno de partido, permítame que halle mal el no haber reemplazado usted esa cantidad de empleados nacionales antiradicales, que son sus más odiosos detractores, porque desconocen lo grande de su austeridad política. Dios guarde a usted muchos años.—Máximo Martínez Vázquez.

PASO DE LOS LIBRES, octubre 12 de 1919.—Doctor Hipólito Yrigoyen—Brasil 1039—Buenos Aires.—Los radicales de Paso de los Libres, baluarte del radicalismo correntino, se asocian a los correligionarios de toda la república para festejar pletóricos de entusiasmo, el tercer aniversario de vuestra ascensión al gobierno, al que por la magna obra realizada en estos tres años, llegáis consagrado como apóstol de las más altas virtudes republicanas y tan grandes serán las influencias de esta consagración en la vida moral y material de todo el país, que la historia lo consignará como ejemplo de las futuras generaciones.

Lleguen a S. E. en tan fausto día las felicitaciones sinceras de los firmantes, que interpretan el pensamiento y sentir de mil ciudadanos radicales.—Cayetano M. Ojeda, Pedro L. Raggio, Saúl E. Mendoza, Carlos A. Issler, Samuel Torres, Antonio Contreras, Santiago Murtagh, Mariano Graipo Bunge, Pedro R. Nin, E. Flores, Francisco José Rivellini, Adolfo G. Montaña, Isidro E. Nin, Demetrio Varela, Francisco A. González, Octavio Blanco, Cirilo Grismau, Francisco Francia, Isidro Grismau, Albino Sánchez, Juan C. Dios Aguirre, Vicente Soto, Tadeo Cardozo, Telésforo Verón, Mateo Santa Cruz, Rosario Figueredo, José Vischi, Manuel A. Figueredo, Casiano Aquino, Luis Longhi, Rómulo Collinet (hijo), Claudio Romero, Leonelo Cabrera, Alejandro Medina, Tomás Cabrera (hijo), Beltrán Pucheta, José Verón, Miguel Fernández, Miguel Varela, Amaro Carbonell, Andrés Saltiva, Pablo Carbonell (hijo), Isidoro Blanco, Augusto Carbonell, Jenaro Depacce, Federico Scheidler, Ambrosio Luccietti, Enrique Merola, Ercilio Contreras, Marcial Glaus, Joaquín Figueredo, Antonino Acuña, Constantino Acuña, Pedro A. Godoy, Pantaleón Vignolles, Juan Vignolles, Faustino Vignolles, Ciriaco Saltiva, Ireneo Aldave, Toribio Sánchez.—(Siguen más de doscientas firmas).

Instalación de un guinche en el Riachuelo

Se autorizó a los señores Simonis y Cía., para instalar un guinche de un poder máximo de tres toneladas en la ribera norte del Riachuelo, frente a su depósito de carbón de la calle Pedro Mendoza y Hernandarias, no pudiendo ser utilizado más que en la carga y descarga de mercaderías de propiedad de los recurrentes.

Se fijó en 15 metros cuadrados la superficie de proyección del guinche, abonando los recurrentes cinco pesos m/n. al mes por metro cuadrado.

Esta concesión tiene carácter precario y podrá ser dejada sin efecto en cualquier momento, no teniendo los concesionarios derecho a reclamación alguna.

Las industrias de la lechería nacional

Inauguración oficial de la Exposición

ORDEN DE LAS SECCIONES

Productos expuestos y designación de jurados

La intensa y hermosa labor realizada por el congreso sudamericano de lechería en Buenos Aires, ha venido a poner de relieve la importancia extraordinaria que tienen las cuestiones industriales derivadas de la lechería.

Las crónicas que hemos publicado a medida que las deliberaciones del congreso iban avanzando, han consagrado la efectividad de la cuestión útil y trascendente.

La leche como materia prima y eje de una gran parte de la alimentación orgánica, merece en realidad, el estudio y el esfuerzo realizado.

El interés visible que por el mejoramiento en la calidad de los productos alimenticios, abaratamiento y mejor utilización industrial por los procedimientos higiénicos y científicos, han demostrado los actuales poderes públicos de la nación, concurren a actualizar más el asunto de la industria lechera en el país.

La exposición que acaba de inaugurarse esta tarde completamente bien y exterioriza los propósitos y finalidades prácticas del congreso.

El certamen ha obtenido todo un buen éxito.

He aquí el orden de las secciones tal como han sido clasificados los productos por el jurado técnico:

Grupo I.—Extracción, purificación, conservación, transporte y expendio de leche—

Categorías: 1.a Aparatos para ordeñar vacas, baldes de ordenar, tarros, etc. 2.a Enfriadores y medidores de leche. 3.a Instrumentos y aparatos para análisis de leche. 4.a Utiles y aparatos para la purificación y conservación de la leche: centrífugas, filtros, antecalentadores, refrigerantes, pasteurizadores, etc.

5. Llenadores de envases, tarros, botellas, estanques, etc., para el expendio de la leche.

6. Instalaciones para el tratamiento de la leche destinada al consumo. Gotas de leche, etc.

Grupo II.—Elaboración de crema—

Categorías: 7. Desnatadoras a mano; 8. Desnatadoras a vapor; 9. Instalaciones completas para cremería a mano y a vapor; 10. Instalaciones completas para elaboración de crema helada, etc.; 11. Instrumentos y aparatos para los análisis de crema.

Grupo III.—Máquinas y utensillos para la elaboración de la manteca.

Categorías: 12. Recipientes y aparatos para pasteurización y fermentación de la crema; 13. Mantequeras

RADICALES

Acaba de aparecer el folleto titulado "OBREROS RADICALES" original del Dr. Juan José Frugoni. En venta en todas las librerias.

PRECIO 0.40 EL EJEMPLAR

a mano; 14, Mantequeras a vapor; 15. Amasadoras; 16. Prensas y panificadoras; 17. Envases y recipientes para el transporte de manteca; 18. Instrumentos y aparatos para el análisis de la manteca.

Grupo IV.—Máquinas, útiles y productos para la fabricación de quesos.

Categorías: 19. Calderas, hornos, tinas, etc., a fuego directo y a vapor; 20. Utiles, liras, agitadores, termómetros, telas, moldes, etc.; 21. Prensas de varios sistemas; 22. Cuajos líquido, en polvo, natural, vegetal, etc; 23. Fermentos para queso y manteca; 24. Colorante para id id.

Grupo V.—Máquinas frigoríficas utilizadas en lechería—

Categorías: 25. Cámaras o refrigerantes caseros; 26. Máquinas productoras de frío aplicable a las pequeñas industrias; 27. Heladeras; 28. Sistemas varios de conservación para el frío.

2o.—SECCION SEGUNDA

Art. 6.—La segunda sección correspondiente a alimentos, aparatos para la preparación, conservación y distribución de los alimentos para el ganado lechero comprende los dos grupos siguientes:

Grupo VI.—Alimentos para el ganado—

Categorías: 1. Granos en varios estados: afrecho, afrechillo, rebacillo, semitín, etc.; 2o. Tortas de lino; 3. Tortas de maní; 4. Tortas de algodón; 5. Tortas de maíz; 6. Tortas de nabo, girasol, sésamo y otras; 7. Harinas alimenticias para terneros; 8. Melazas y productos preparados con ellas (en categorías); 9. Otros residuos industriales (en categorías).

Grupo VII.—Aparatos para la preparación y conservación de los alimentos para el ganado.

Categorías: 10. Modelos de silos; 11. Lava-tubérculos y raíces; 12. Picadoras de forrajes; 13. Aplastadores, quebradoras y desintegradoras de granos; 14. Molinos para tortas, etcétera; 15. Aparatos para cocer los alimentos a fuego directo y por vapor; 16. Aparatos y procedimientos para la distribución de los alimentos; 17. Materiales y aparatos para la conservación de los forrajes.

3o.—Sección tercera—

Art. 7.—La tercera sección correspondiente a la "leche y sus derivados" comprenderá los 5 grupos, con las categorías respectivas siguientes:

Grupo VIII.—Leche—

Categorías: 1. Leche cruda fisiológica; 2. Leche pasteurizada; 3. Leche esterilizada; 4. Leche condensada; 5. Leche en polvo; 6. Leche maternizada; 7. Harinas lacteadas; 8. Leches fermentadas (Kefir, Yoghourt, etc.); 9. Dulce de leche.

Grupo IX.—Cremas—

Categorías: 10. Crema pasteurizada para el consumo; 11. Helados de crema de leche, crema helada, etc.; 12. Dulce de crema de leche, etc.

Grupo X.—Mantecas—

Categorías: 13. Manteca dulce para el consumo interno; 14. Id id para exportación en cajones; 15. Id salada para el consumo interno; 16. Id id para exportación; 17. Manteca dulce para exportación en latas; 18. Manteca salada id id.

Grupo XI.—Quesos — 1. Subgrupo: quesos de pasta blanda—

Primera clase: a) de vaca. — 1a. subclase: quesos tipos sudamericanos (tantas categorías como países: de 19 a 28); 2a. subclase: quesos tipos extranjeros:

Categorías: 29. Petit suisse, Demi Sel; 30. Brie, Coulommiers; 31. Camembert; 32. Reblochón; 33. Pont L'Eveque; 34. Stracchino; 35. Gorgonzola; 36. Munster; 37. Limburgo.

Segunda clase: b) de oveja; 3a. subclase: quesos tipos sudamericanos (tantas categorías como países, de 38 a 47); 4a. subclase: categoría 48: quesos tipos europeos, etc.

Tercera clase c): de cabra. 5a. subclase: quesos tipos sudamericanos tantas categorías como países, de 49 a 58); 6a. subclase: categoría 59: quesos tipos europeos, etc.

2.—Subgrupo: quesos de pasta dura

Cuarta clase: d) de vaca. 7a. subclase: categorías 60 a 69: quesos tipos sudamericanos (tantas categorías como países expositores); 8a. subclase: quesos tipos europeos, etc.

Categorías: 70. Grana; 71. Chester; 72. Gruyére; 73. Cheddar; 74. Sbrinz; 76. Caciocavallo. Provolone; 77. Edam; 78. Gouda; 79. Emmenthal.

Quinta clase: e) de oveja; 9a. subclase: quesos tipos sudamericanos (tantas categorías como países expositores, de 80 a 98); 10a. subclase: quesos tipos europeos, etc.

Categorías: 91. Pecorino Romano; 92. Moliterno.

Grupo II. — Derivados de la leche no incluídos en los grupos anteriores. 1. Subgrupo. Utilización de la leche desnatada.—

Categorías: 108, Productos elaborados con leche desnatada destinados a la alimentación humana. 109, Leche desnatada fermentada. 110, Id. id. condensada. 111. Id. id. en polvo. 112. Quesos de leche desnatada. 113. Caseínas alimenticias. 114. Id. industriales. 115. Aplicación de la caseína en las industrias sudamericanas.

2. Subgrupo, Utilización de sueros, etcétera—

Categorías: 116. Babeurre y sus aplicaciones. 117. Crema de suero. 118. Manteca de crema de suero. 119. Ricota o requesón de leche de vaca fresca, salada o ahumada. 120. Ricota o requesón de leche de oveja o mixta con leche de vaca, fresca, salada o ahumada. 121. Lactosa y sus aplicaciones. 122. Jabones de crema de leche.

— EL —
Banco de Boston
ESTABLECIDO EN 1784
Abona 4 o/o en Caja de Ahorros
El ahorro es una virtud
¿Porque no lo practica Vd.?
$ 1
Basta para abrir Cuenta
The First National Bank of Boston
Bmé. MITRE esq. SAN MARTIN

FUERTO DE LA CAPITAL

Arrendamiento de terreno

Ha sido concedido en arrendamiento, al señor Mitoy Salevsky, una fracción de terreno de 1500 metros cuadrados, ubicado en el dique 4, lado Este, del puerto de la capital.

En dicho terreno, el concesionario construirá un galpón para depositar cereales.

La concesión es de carácter precario y con arreglo a las tarifas establecidas por decreto de julio 2 de 1912.

CONGRESO

Citación de las cámaras—

Ayer a la tarde fué recibida en las dos cámaras la comunicación oficial del P. E., con el decreto que convoca a sesiones extraordinarias para el lunes próximo 27 del corriente. De acuerdo con ese decreto el presidente de la cámara de diputados, señor Goyeneche, ha ordenado se hagan las citaciones para esa fecha con la transcripción del decreto respectivo que enuncia los asuntos que deberán ser tratados.

La secretaría del senado ha pasado también las citaciones de práctica, con aviso telegráfico para los legisladores que se encuentran fuera de la capital.

En el club social de médicos

Fiesta de cordialidad

El sábado se efectuó en el Club Social de Médicos la comida de camaradería que realizan anualmente los médicos egresados el año 1904. Esta reunión tenía otro móvil grato igualmente como era el de poder saludar a sus condiscípulos que han tenido brillante actuación en el frente aliado y que regresan al país después de una ausencia larga, los doctores Pedro Chutro y Enrique Finochietto, condiscípulos que hacen honor a la cirujía argentina y constituyen un orgullo para el curso de 1904.

Al final de la comida el profesor doctor Juan José Vitón brindó por la actuación de los eminentes compañeros.

Estaban presentes los doctores Pedro Chutro, Enrique Finochietto, Juan José Vitón, Roberto Solé, Pedro Labaqui, Carlos R. Cirio, Raúl Ortega Belgrano, Fernando Gorriti, Francisco Morixe, Agesilao Milano, Emilio Folco, Mario Tamburiño, Fabio Echevarría, Ernesto Polito, Ernesto Frontini, González Río Fresco, Cazés Irigoyen, Leopoldo Nieto, Julio G. Nogués, G. Vaquié, Luis Casinelli, Emilio Bordenari, Zacarías Guzmán, José Silvani, Carlos Mainini, José V. Varalla, Lindolfo Belloc, Mariano Olaciregui, A. Marotta y Pablo Sulivá.

Se resolvió enviar al doctor José P. Montero condiscípulo y actual presidente de la república del Paraguay un menú firmado por los presentes como saludo afectuoso.

El "Garonna"

Sa'drá mañana

Mañana zarpará de la dársena norte este paquete francés con rumbo a Burdeos y escalas, conduciendo pasajeros, correspondencia y sus bodegas repletas de productos nacionales.

Asociación "Amigos de la Educación"

Balance y memoria de 1919

En la última asamblea realizada por los socios de esta institución se aprobó la memoria presentada por la comisión directiva saliente y la cual según lo expresa su presidente es digna de regocijo ya que ese año ha sido un año excepcional en la historia de la asociación.

Después de escucharse la lectura del importante documento, se dió un voto de aplauso a la comisión que concluía su mandato, procediéndose a elegir la nueva que quedó constituída en la siguiente forma:

Presidente, doctor Lovat A. Mulcahy; vice 1.o, Carlos Vega Belgrano; vice 2.o, doctor Benjamín T. Solari; tesorero, Rodolfo Beazley; pro. Rafael A. Palomeque; secretario, señorita Eloísa San Pedro; pro. Juan A. Soldani; vocales: doctores Dalmiro E. Alsina, Francisco Llobet, Rodolfo Rocatagliata, Isaac Arriola, Julio V. Villafañe, Julio Paz, Alberto Peralta Ramos, Roberto Dodds, señores Pedro Saguier, Juan R. Madrazo, Vicente R. Rotta, Rafael T. Banchs, señorita Josefina Barilatti y Sr. Aquino T. Dionofrio.

Estado sanitario de la población

Boletín de la Asistencia Pública

A continuación damos cuenta del movimiento habido por enfermedades infecto-contagiosas durante la última semana transcurrida, comparado con la correspondiente a igual período anterior; fué el siguiente:

	Enfermos denunciados 1918	Enfermos denunciados 1919	Defunciones 1918	Defunciones 1919
Tuberculosis	56	21	75	64
Viruela	—	—	—	—
Escarlatina	3	1	1	—
Sarampión	—	—	—	—
F. Tifoidea	1	1	—	—
Difteria	7	8	3	4
Coqueluche	2	—	2	[illegible]
Totales	69	31	81	74

Exportación de carnes

El frigorífico Las Palmas ha cargado en el vapor "Zuleika" con destino a Francia, 15.157 cuartos de vacunos; en el vapor "Paraná" con igual destino, 10.585 cuartos de vacunos; en el "Monte Bianco" con destino a Italia, 27.439 cuartos de vacunos; en el "Moncenisio", 8.642 cuartos de vacunos; en el vapor "Highland Reather" para Francia, 20.948 cuartos de vacunos; en el "Duquesa" para Londres, 3.805 reses de carneros y 7.980 cuartos de vacunos; en el "Highland Pride", 4.864 reses de corderos y 6.190 cuartos de vacunos; en el vapor "Moncenisio" con destino a Italia. 14.648 cuartos de vacunos; en el "Paraná" para Francia, 13.807 cuartos de vacunos, y en el vapor "Navasota" destinados a U. K. Port, 9.967 reses de carneros y 4.896 cuartos de vacuno.

CONFERENCIAS

CONFERENCIA DE AGRONOMOS

Bajo los auspicios de la "Conferencia de agrónomos" se efectuará el jueves próximo a las 9 p. m. en el local de la Sociedad científica argentina, calle Cevallos 269, la conferennia sobre "Peritaje y tasaciones" que dará el director interino de agricultura y defensa agrícola, ingeniero Juan F. Baldassarre.

UNIVERSITARIAS

FEDERACION UNIVERSITARIA

He aquí la lista de candidatos a consejeros aprobada en la asamblea general de alumnos y que los electores representantes de los estudiantes sostendrán en la asamblea constituyente a realizarse el día 22 del corriente.

Doctores Vicente Fidel López, Antonio J. Maresca, Mariano de Vedia y Mitre, Juan A. Bibiloni, Damián A. Torino, Alfredo Echagüe, Pablo A. Casas y José A. Catán.

FACULTAD DE CIENCIAS EXACTAS, FISICAS Y NATURALES

El consejo directivo de esta facultad se reunirá en sesión extraordinaria mañana a las 5 p. m. para tratar la siguiente orden del día:

Solicitud de los centros de estudiantes de arquitectura e ingeniería pidiendo reconsideración de la resolución del consejo directivo, sobre el rechazo del candidato a consejero señor arquitecto René Karman, propuesto por la asamblea.

PALACIO DE JUSTICIA

HOMENAJE A UN MAGISTRADO

Con fecha 14 del corriente, el directorio del colegio de abogados resolvió iniciar las gestiones para ofrecer al doctor Miguel Estévez, camarista en lo comercial, con motivo de su jubilación, un álbum artístico suscripto por los miembros del colegio, magistrados, abogados no colegiados y personas en general que quieran adherirse a dicho homenaje.

A ese efecto, ha designado una comisión formada por los doctores Diego Saavedra, Manuel B. Gonnet y Oscar Rodríguez Saráchaga para que realicen los trabajos necesarios y reciban las adhesiones que podrán dirigirse al citado colegio.

Instrucción pública

COLEGIO NACIONAL PUEYRREDON

Desde el 23 al 30 del corriente se recibirán en secretaría las solicitudes para exámenes previos de todos los años. La expedición de dichos permisos se hará del 3 al 8 de noviembre. La secretaría está abierta de 8 a 12 de la mañana.

BIBLIOGRAFIA

LIBROS NUEVOS

Han sido puestos a la venta los siguientes libros nuevos:

"Enrique Federico Auriel", por don Roberto F. Giusti. Edición "Nosotros". "Samsara" poemas cortos por Muzio Sáenz Peña.

"La vida interior y otros poemas", por Pedro Mario Delheye. Edición Coni.

AGENCIA SUDAMERICANA DE LIBROS

Bajo la dirección de don Alfredo F. Bianchi se ha constituído una sociedad que bajo el nombre de Agencia Sudamericana de libros, con asiento en esta capital, oficinas provisorias: Libertad 543, se dedicará al comercio en general de libros, como agente del editor y proveedor del librero.

Con tal objeto se han firmado convenios formales con importantes editores de dentro y fuera del país.

Por ahora la nueva sociedad ofrece los libros de "La Cultura Argentina", de las editoriales "Virtus", "Nosotros" y el libro americano en general.

Dada la competencia de su dirección y el propósito cultural perseguido, hay que esperar que la nueva entidad alcance un éxito merecido.

De nuestra segunda edición de ayer

La venta de la cosecha—

Se ha recibido esta mañana el telagrama que damos a continuación dirigido al ministro de agricultura, por un núcleo de cerealistas de San Nicolás:

"Los socios de nuestro centro, representando el alto comercio y las industrias locales, solicitan de V. E. quiera ser intérprete para con S. E. el Exmo. señor presidente de la república de nuestro ferviente pedido para una pronta convocatoria a sesiones extraordinarias del honorable congreso, incluyendo proyecto de préstamo a las naciones compradoras de nuestros cereales. Todos fundamos en el éxito favorable de dichas gestiones, nuestro movimiento comercial, sin cuyo resultado la depreciación de los productos agrícolas ocasionaría una ruinosa perspectiva.

Saludan a V. E. atentamente.—F. Verardo, presidente; Musachio, secretario del Centro Fomento de San Nicolás"

Estampillas para el servicio consular de 1920—

El ministerio de hacienda ha enviado a los consulados argentinos en el exterior, las estampillas para el servicio consular de 1920, que representan un valor de 1.402.834 pesos oro.

Viaje del ministro de guerra—

Se ha ausentado para Pergamino el titular de la cartera de guerra, doctor Julio Moreno.

Estará de regreso en esta capital el miércoles próximo.

La intervención a San Juan—

Nos avisan de San Juan que allí se comenta risueñamente la contestación dada por el vicegobernador, doctor Graffigna y el ministro de gobierno Tierney, al comunicado del decreto de intervención nacional.

Comunican de todos los departamentos que es general el entusiasmo causado por la noticia del decreto aludido. La Unión Cívica Radical celebró ayer con tal motivo varias reuniones públicas, reorganizándose también el comité departamental de Santa Lucía.

A la memoria del doctor Lagleyze

El homenaje de esta mañana

En el Hospital Nacional de Clínicas

En el Hospital Nacional de Clínicas se realizó esta mañana la inauguración del busto erigido como homenaje a la memoria del sabio profesor de oftalmología doctor Pedro Lagleyze.

La ceremonia resultó sencilla e imponente, evidenciándose una vez más el recuerdo que se guarda del abnegado y generoso médico argentino.

Poco después de las 10 de la mañana se realizó el sentido homenaje. El doctor Enrique B. Demaría, en nombre de la facultad de medicina, hizo uso de la palabra.

"Han transcurrido — comenzó diciendo — apenas tres años que fuimos dolorosamente sorprendidos por la muerte de uno de los varones preclaros de la institución, nuestro maestro, el que durante tres décadas, ilustre y sabio profesor de oftalmología, orgullo de nuestra escuela médica, el profesor doctor Pedro Lagleyze.

Puede, con toda justicia decirse — agregó el doctor Demaría — que Lagleyze fué hijo de sus propias obras, descendiente de la noble raza vasca; su familia no pudo ofrecerle las facilidades de la fortuna, ni tuvo el apoyo de un apellido que, si hoy es noble y estimado, es debido a la acción del que hoy rememoramos con este monumento.

Hizo sus estudios tan brillantemente — prosiguió diciendo — como era posible en la época, y si Aguirre lo distinguió y llevó a su lado, fué porque reconoció en él condiciones excepcionales de carácter y de inteligencia, que lo destacaban de entre sus compañeros en primer plano, y porque vió que era uno de los hombres que necesitaba para que la escuela de medicina que él concebía grande y poderosa, alcanzara su destino. Y por cierto que no se equivocó."

Agregó en seguida:

"Lagleyze alcanzó a conocer esa generación noble y antigua y con ella estudió y aprendió los primeros rudimentos del arte de curar."

"Perteneció luego a la generación brillante que ha dirigido nuestra facultad durante tres décadas que se ha destacado en todas las ramas de la medicina y cimentado definitivamente nuestros institutos, laboratorios y clínicas. Muchos de ellos ya han desaparecido y no pocos han sido inmortalizados por la mano de los artistas en éste y otros hospitales. Era así de la más el mental justicia y equidad que él también perdurará como recuerdo de la brillante generación y ejemplo de las futuras. Tarea que bien comprendió la comisión que, con la erección de este bello monumento y que me honro de haber contribuído a su formación, y que encontró de inmediato en todos el más generoso apoyo. Al desaparecer dejan estos hombres preclaros el campo libre a las nuevas generaciones medias, y sus discípulos en todos los ramos de las ciencias médicas debemos recordarle, pues son ellos los que han cimentado la medicina en nuestro país con sus enseñanzas y sus virtudes.

"Los que sabemos los conocimientos que tuvieron a su alcance en nuestro país, Lagleyze y los hombres de su época podemos decir que fueron en gran parte autodidactas, debieron estudiar la literatura médica mundial y frecuentar las clínicas europeas, y fué por eso que han llegado a descollar en nuestros círculos médicos y en esta facultad.

"No fué, sin embargo, el maestro que hoy recordamos un simple visitante que interrumpiera el silencio de los cementerios de libros, como ha llamado a las bibliotecas lord Roseberry. Lagleyze fué un hombre de ideas propias en medicina y especialmente en oftalmología.

"Conocedor a fondo de su materia, tuvo ideas originales y observaciones propias que han enriquecido la literatura médica argentina y traspasando los límites de nuestro país, tan poco conocido en Europa, se hizo conocer en el extranjero y levantado por ende el conocimiento que de él se tiene.

"Cirujano eximio, manejando el bisturí con rara maestría, cultor ferviente de la asepsia, uno de los primeros entre nosotros, no se limitó a dar la luz a millares de ciegos, sino que fué autor de procedimientos operatorios propios que llevan su nombre y que son aun hoy ejecutados en nuestro país y fuera de él.

"No es mi ánimo naturalmente, ni será oportuno haceros la historia de sus investigaciones médicas, ni indicaros sus procedimientos quirúrgicos. Asunto es éste que ya ha sido debidamente documentado y es bien conocido.

"Lagleyze ocupó en nuestra Facultad todas las posiciones, dejando huellas de su capacidad y de su carácter, pero fué sobretodo en la cátedra y en el hospital al lado del desventurado y del enfermo donde se destacó por su ciencia, erudición, dotes literarias, criterio clínico y condiciones quirúrgicas.

"En su clientela privada, no menos numerosa, fué también un ejemplo de honestidad y de virtud.

"Esto nos explica porque su figura se destacara en primer plano en todos los círculos en que haya figurado.

"Despreocupado de todo lo que no fuera de interés médico y entregado por completo a la enseñanza dedicó a esta tarea todas sus energías. Hizo escuela y numerosos son los discípulos que conservarán su memoria, su ciencia, su dignidad, sobrio pero elegante en la dicción, su veracidad científica, la facilidad del diagnóstico, su habilidad quirúrgica serán siempre recordadas y debidamente apreciadas.

"Cumpla a este viejo hospital de clínicas, una de nuestras instituciones médicas y a las generaciones futuras que deseo sean sabias, virtuosas y generosas, conservar este bello monumento, obra de uno de nuestros mejores artistas el escultor Lagos, quien ha puesto el mayor interés y acierto en el desempeño honroso que le confiara la comisión.

Terminó diciendo:

"En nombre de la Facultad de Medicina acepto el monumento y descubro para siempre la efigie del maestro, prometiendo su eterna conservación.

"Lagleyze no amó solamente la medicina.

"Fué también un artista, amante de las artes y en especial de las pinturas en las que sobresalió como autor y como crítico. Era un enamorado de lo bello, espíritu por lo tanto superior y completo"

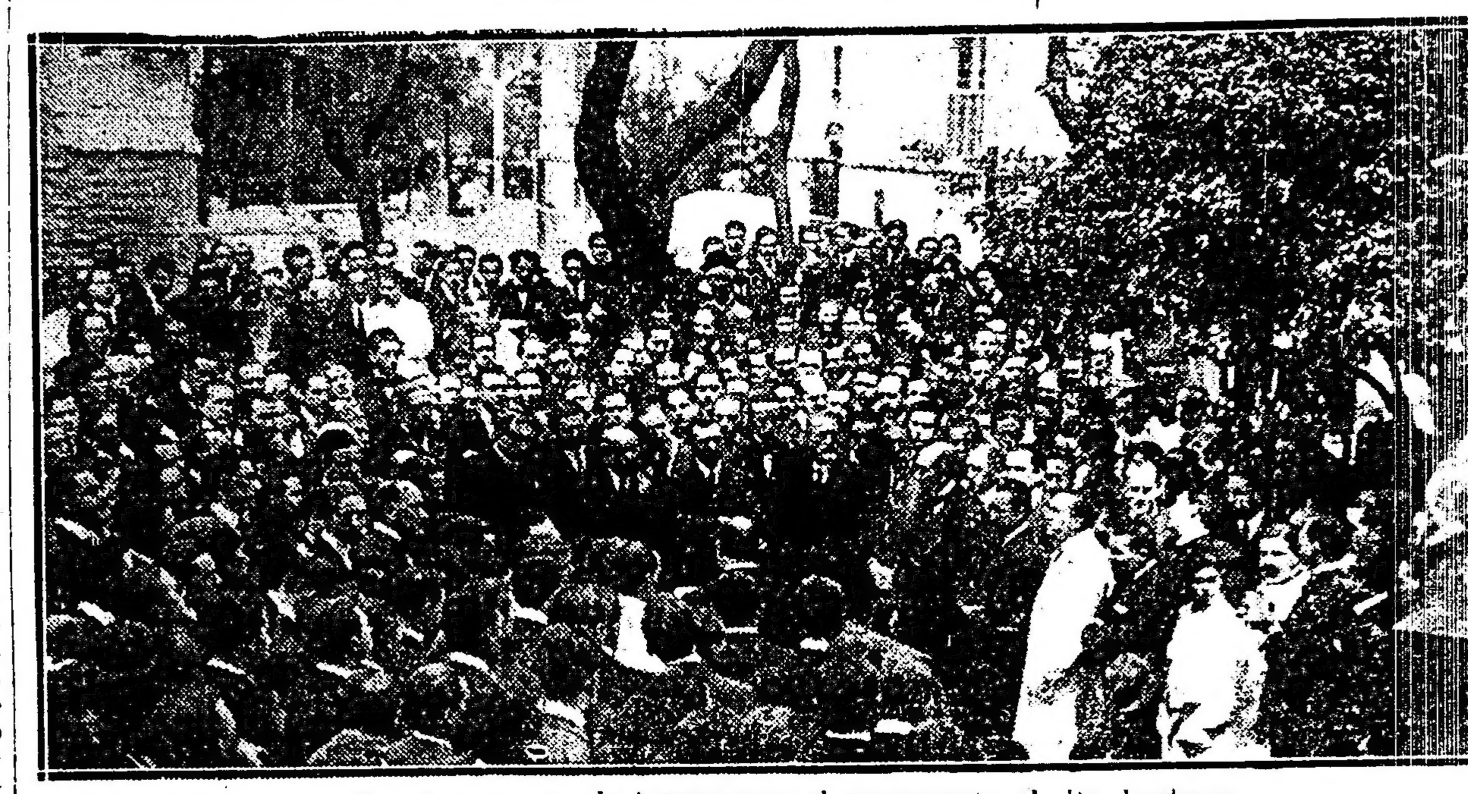

En el momento de inaugurarse el monumento al Dr. Lagleyze

El doctor Pascual Palma en nombre de la comisión organizadora del homenaje pronunció el siguiente discurso:

"Los amigos de Lagleyze que se propusieron elevarle este monumento han terminado su cometido y vienen a entregar al claustro facultativo, la custodia del hermoso busto salido de las manos ya maestras de Lagos.

"Otros han hecho su biografía y enaltecido el sabio, que lo era y de [illegible] nuestro amigo, y su nombre vivirá en los anales de esta casa [illegible] la leyenda antigua.

"[illegible] Ningún honor más grande [illegible] las democracias, [illegible] profesa, [illegible] sabio.

"Nosotros hemos querido honrar en el amigo, más que al sabio y al maestro, al educador, al modelador de la juventud estudiosa. Hemos querido monumentario, para que con voz de bronce, su espíritu continúe gritando a los estudiantes que pasan: Trabajad, que sólo el trabajo forja los elegidos del mundo nuevo

"Nacido en cuna humilde, su inteligencia le permitió correr en las bancas de la escuela, jugar en las del colegio, triunfar en la universidad.

"La ascensión no tuvo tropiezos, le sobraban fuerzas. Antigregario por temperamento, tal vez por atavismo, su espíritu no sufrió el pulido del rodar por el mundo, no fué canto rodado; se conservó roca cristalina.

"De ahí su visible adustez, que el eximio artista no logró disimular siquiera en el bronce.

"Pero sus condiscípulos saben que el gesto severo y la exigencia de sus sentencias revelaban la rectitud de su espíritu y su afán de verdad, y los amigos lloramos todavía su alma de niño.

"Sólo el esfuerzo disciplinado conquistaba su aplauso, por eso los estudiantes que pedían blandura, irritaban su tesón, pero los que buscaban justicia, encontraron un defensor

"Como en el corazón de la juventud no vive el rencor, que es flor de egoísmo, las generaciones que se suceden en nuestras aulas bulliciosas recordarán con respeto al sabio y con orgullo al maestro. Sí, con orgullo de argentinos, que nadie sirve mejor a la patria que los que laboran su grandeza en el silencio del estudio y de éstos fué ejemplo Pedro Lagleyze."

Asistieron a la ceremonia el decano de la facultad de medicina, doctor Alfredo Lanari, doctores Pascual Palma, Pedro Benedit, Enrique B. Demaría, Raúl Argañaraz, Gregorio Aráoz Alfaro, Eliseo Cantón, Camilo Celasco, Ubaldo Fernández, Héctor Rebaudi, Luis Bonavia, Rómulo H. Fanor Velarde, Adolfo Noceti, Gabriel Lagleyze, Miguel Lagleyze, Carlos S. [illegible], José Arce, Jenaro Sisto, Angel M. Centeno, Lionel [illegible], [illegible] y muchos otros.

$ 5.99
SOMBREROS ingleses, negros y gris decoro, con cinta, caja y broche, enviamos a cualquier punto del interior.—FLETE PAGO, EMBALAJE GRATIS.—Pedidos al fabricante. JULIO C. ROSSI.—Corrientes 2164, Bs. As.

Dr. DOMINGO ZINGONI
Médico de la Asistencia Pública
INTERNAS Y SECRETAS.—De 3 a 5 p. m.
Sgo. del Estero 137 U. T. 4883 Lib.

Dr. Fernández Castro
ENFERMEDADES DE LOS OJOS
ANTEOJOS
Jefe del servicio de Oftalmología del Hospital "Juan A. Fernández".
Consultas de 2 a 4. DEFENSA 691

MARCAS para GANADO
Boletas, transferencias, renovaciones, etc.
Recomiendo a los estancieros mi marca de acero fundido, de una sola pieza.
Remito catálogo o diseños especiales.
Consulten mis precios
F. V. ALEGRE
Maipú 286. — Bs. Aires

Artículos para hombre

VENTA-EXPOSICION, en extremo propicia y para todo conveniente. Su realización a **precios reducidos,** significa para cuantos la utilicen, una positiva e innegable oportunidad.

CAMISAS blancas, [illegible] de hilo, cuerpo de madapolán, [illegible], pechera a tablas, con o sin puños, a . . . $	3.90	PYJAMAS de tela DUBLIN, fantasía a rayas [illegible] $	7.50
CAMISAS negligé, de tela imitación seda cruda, con cuello doblado y puños dobles, a pesos	6.50	CUELLOS de [illegible] fabricación extra, gran surtido de [illegible], a $	0.75
CAMISETAS muselina, de algodón, colores unidos, con mangas cortas, a . . $	3.—	CUELLOS [illegible] varias formas de [illegible] blanco piqué, [illegible] colores lisos y rayado, a $	0.75
CALZONCILLOS haciendo juego, a . . $	3.30	CORBATAS [illegible] de seda, gran fantasía, variado surtido [illegible] $	1.30
CALZONCILLOS largos, de zephir, fabricación muy esmerada, fondo blanco con rayas de color, a . . . $	4.70	LIGAS de pura seda, elástico especial, sistema muy práctico, con [illegible] $	1.70
CALZONCILLOS cortos, de zephir extra, fondo blanco con rayas de color, a. . . $	3.50	Otras, igual estilo, de algodón, a . . . $	0.75
CALCETINES [illegible], de algodón con planta y talón doble, negros, a . . $	0.80	CINTURONES de moda, en cuero, varios tipos, con hebilla dorada o plateada, colores marrón, gris y cuero, a . . . $	3.50

NUESTRO CATALOGO general con las últimas modas y novedades para Primavera está en circulación. Se remite gratis y libre de porte únicamente a las Provincias, territorios y países vecinos. SOLICITESE.

GRANDES ALMACENES
Tienda San Juan
CIBRIÁN Hnos Alsina y Piedras Soc. ANÓNIMA

REPRESENTANTE EN MONTEVIDEO

Comunicamos a nuestros lectores en general que "LA EPOCA" ha nombrado AGENTE y CORRESPONSAL en Montevideo, al señor Federico Castellanos (hijo), quien atiende toda clase de asuntos relacionados con este diario, avisos, subscripciones, etc.

Octubre 9 de 1919.

EL ADMINISTRADOR GENERAL.

El préstamo para la compra de cereales

Pedido de los agricultores

En la presidencia de la república y en el ministerio de relaciones exteriores, se han recibido los siguientes telegramas:

V. IRIS, octubre 20. — Excmo. señor presidente de la República, doctor Hipólito Yrigoyen. — Buenos Aires. — Los que suscriben propietarios agricultores y comerciantes de ésta vasta colonia, en conocimiento de que V. E. se propone roitear ante el honorable senado, pidiendo la sanción del proyecto de ley sobre préstamos a gobiernos aliados tienen el honor de dirigirse a V. E. ofreciendo su más decidido apoyo y felicitándolo por su patriótico empeño en favor de la economía de la nación y de las amistosas relaciones mantenidas siempre, entre la misma y los citados gobiernos europeos. — Saludan a V. E. con su más alto respeto. — Heraclio C. Neyra, P. P. La Previsora, B. A. Rappallini, A. Bouchet, Roberto Del Bes, L. Gebert, J. Barral, Juan Cenoz Galo, Bilbao C. Del Bes, Marcelo Iparraguirre, J. Castera, M. Epsten, José Passoni, Augusto Negrin, Pedro Tucot, Francisco Vaquero, Juan P. Tucot, Elías Valvesman, Bernardo Barsky, Bernabé de Uriarte, Francisco Santos, P. P. Anastasio, V. Luro, M. Beycochea, Sebastián Nicolás Pasoni, Angel Pasoni, José F. Passoni, Victoriano de Ortúzar, C. Oyarzábal, Andrés Stoessel, J. Gregorio Moller, Juan B. Carará, Juan Bernardon, Salvador Cirigliano, Anastasio Silva, Policarpo G. S. Peña y Cía., Carlos Antonio Alejandro D. Leone, E. Castera Sabino, Fernández Saubeleta (hijo), Silvio A. Zoneo, Elías Rosemberg, José M. Iparraguirre, Bautista Iparraguirre, Juan y Mauxidor (rijo).

GENERAL ROJO, octubre 20. — A S. E. el presidente de la República, doctor Hipólito Yrigoyen. — Buenos Aires. — Los abajo firmados colonos radicados en éste partido de San Nicolás, solicitan sea sancionado con su influyente apoyo, el pronto despacho del proyecto de préstamo a las naciones europeas, compradoras de nuestros cereales cuyo asunto tiene a estudio la comisión de hacienda de la honorable cámara, pues su apremiante sanción nos reportará grandes beneficios, por cuanto nos facilitaría nuestra producción a la altura que corresponde y a precios remunerativos de acuerdo con las necesidades mundiales, quedando con ésto satisfechos los anhelos de nuestra justa petición y esperando vernos compensados de los perjuicios que en años anteriores se ha venido malogrando, por la mala colocación de nuestras cosechas. — Saludan a S. E. con toda la mayor consideración y respeto. — Joaquín Luchesi, Juan Borro, A. Manes, Angel Caliegari, Benjamín Pasti, Francisco Carpentieri, Luis Forlino, Francisco Ricchi, Agustín Baya, Francisco Salvador, Martín Castelli, Lorenzo Becci, Juan A. Lazzari, Pedro Barbetti, Abrahám Arrigoni, Luis Biglieri, Pedro Lazzari, Juan F. Forlino, Nicanor González, Francisco Giovannoni, José Contartesi, Juan Rebuffo, Anton o Pessi, Domingo Bezzi, Pedro T. Lagorio, Carlos Ansio, Jacinto Benoit, Víctor Lucchesi, Ferdinado Gallo, Atilio Ferrari, Pedro Morandín, Juan Lagorio, José Nabas, Félix Fontana, Angel Baya, José Parasi, A. Lascalea, José Emilio Luciano, Juan Luciano, José Lagorio, Laurentino Robledo, José Cagnoni, Pedro Martínez, Pedro Venutti, Carlos Troia, Bernardo Taschin, Antonio Leida, Vicente Miusiano, Nicolás Contartese, Sebastián Guidi, José Pedote, Cándido Pedote, Bustamante Hermanos, Carlos Peretti, Bautista Nadalin, Ignacio Davini, Francisco M. Duret, Américo Pevidori, Pedro Guidi, U. Principiano, Juan B. Bertolone, Salvador Tallarico, Carlos Cottini, Felipe Sichevarne, Juan Sivori, Saverio Digracia, Eugenio Fuselli, Roberto Innocenti, Jorge Bertero, José Ré, Andrés Chiovino, Juan Ofredi.

ORIENTE, octubre 18 de 1919. — A S. E. el señor ministro de relaciones exteriores. — Los que subscriben, agricultores, hacendados y comerciantes de esta zona, nos dirijimos a usted rogándole interponga su buenos oficios a fin de que el préstamo a los gobiernos europeos sea acordado, solidarizándonos en todo lo expuesto a usted por la comisión que en representación de la Bolsa de Comercio del Rosario, S. E. reciba en audiencia con lo cual se evitaría la desvalorización de la producción nacional y se haría obra patriótica. Saludan al señor ministro con la consideración más distinguida. —Baldomero Sorensen, Manuel Alonzo, A. M. J. Can y Ardanas, Lozada y Gallegos, Rodea Pérez y Fernández, Juan Chalde, Bisconda Hnos., Gregorio Pérez, Hernandorena Hnos., Constancio Goycochea.."

J. PEÑA, octubre 19 de 1919. — A. S. E. el señor ministro de relaciones exteriores. —Los que subscriben, agricultores y hacendados de esta zona, tienen el honor de dirigirse a V. E. solicitando interponga su influencia para el pronto y favorable despacho del convenio de préstamo a los países europeos, con lo que se aliviaría la delicada situación por que atravesamos, estableciendo la depreciación habida en los cereales que tanto malogran los esfuerzos y sacrificios de los que nos dedicamos al noble trabajo del cultivo de esta tierra. Dios guarde a V. E.—(Firmados): J. Abay, Santiago Rato, A. Medina, Juan Trebino, Vicente Borroni, Francisco Sardá, Esteban Francisco Ferrota, Angel Neccon, F. Gergaz, Pedro Pagaz.

SUNCHALES, octubre 18 de 1919. —A S. E. el señor ministro de relaciones exteriores. — Los que subscriben, agricultores de esta estación, ruegan a V. E. trate de activar el préstamo a los aliados para la adquisición de productos argentinos. Somos de opinión que si este préstamo no se lleva a cabo, los productos se desvalorizarán produciendo un desastre general para nuestros agricultores y ganaderos. La incertidumbre que si se llevará a no a cabo el préstamo, ha sido lo suficiente para producir la enorme baja de los mercados. En espera de que obtendrá pleno éxito a la mayor brevedad posible, ante las cámaras, nos permitimos saludar muy atentamente. — Santiago Ristorto, Carlos Cattaneo, Antonio Cavallero, Atilio Montini, Ernesto Nilanessio, Antonio Costamagna, Bautista Segura, José Allasia, Lorenzo Barbero, Víctor Viotti, Miguel Marconetto, Esteban Yorda, León Martiazzi, Pedro G. Zanuzzi, Bernardo Y. Lingua, Carlos Gabossio."

GENERAL ROJO (Buenos Aires) octubre 20 — A. S. E. el señor presidente de la república, doctor Hipólito Yrigoyen. Buenos Aires — Los abajo firmados, agricultores radicados en este partido de San Nicolás, solicitan de V. E. preste su más decidido apoyo al proyecto de préstamo a las naciones europeas, cuya rápida sanción, nos ha de reportar a nosotros y al país entero grandes beneficios, facilitando la colocación de los productos de la tierra que trabajamos a precios razonables, de acuerdo con las necesidades mundiales y salvará a la agricultura nacional de la especulación que ejercen en el mercado de cereales, cuatro o cinco entidades extranjeras que dominan la plaza, produciendo alzas y bajas, según convenga a sus intereses, obteniendo con ellas utilidades fabulosas, en perjuicio de todos los productores de la república.

Saludan a S. E. con la mayor consideración y respeto. — Leonardo García, Víctor Distéfano, Menati Tresalti, Juan G. Delmas, Luis Figueroa, Félix Rossi, Eduardo Farías, Fernando Sichi, Roque Sosa, Ricardo B. Basaldúa, Mariano B. López, Juan J. Sivori, Juan Ceriotti, Antonio Zonymatti, Jorge Benito y Belio Segura, Fernando Gallo, Nicolás Rodríguez, Enrique Somanorya, José Luchesi, Mateo Mignore, José Estrada, Eduardo Caselli, Camilo Stefano, Fernando Merello, Francisco Lazzari, Juan Mignore, Ermelindo Gallo, Pedro Muñoz, Angel A. Ceriotti, Pedro Roncatti, Segundo Fontana, Carlos César, Luis Cámpora, Luis Sivori, Santiago Otello, Angel Principiano, Albino Ferraci.

Por otra parte en la dirección de este diario se ha recibido la siguiente carta:

Copetonas, octubre 18 de 1919. — Señor director del diario LA EPOCA. Buenos Aires. — De mi mayor consideración:

Me permito molestar su atención para significarle el malestar económico que representa para los intereses generales del país la demora en la aprobación del proyecto de préstamo a los gobiernos europeos, presentado por el P. E.

Interpretando la opinión unánime de la masa productora, un grupo de agricultores, hacendados y comerciantes de esta zona, se ha dirigido telegráficamente a los señores ministros de agricultura y relaciones exteriores, encareciéndoles su pronto y favorable despacho.

No se ha de ocultar a su elevado criterio, que la razon del retraimiento del agricultor que denota la alarmante reducción de 1.050.450 hectáreas en la superficie cultivada de trigo y avena, para la próxima cosecha, es debida, aparte de la carestía de los implementos agrícolas y el alto precio de los arrendamientos ,a la injustificada baja en el valor de los cereales que no compensa el costo de producción.

Persuadido de que el único medio de substraer el cereal a la perniciosa influencia de especulación, sería la resolución favorable del proyecto aludido, he de estimarle sinceramente la iniciación, por parte del diario de su digna dirección, de una activa campaña en pro del mismo, apelando al patriotismo de la prensa nacional para que coopere también a su defensa, ya que ello equivale a defender las riquezas del suelo argentino.

Agradecido de antemano por la atención que prestará a mi solicitud, le saluda con mi consideración más distinguida . — Campaña G. Gallegos.

LINEAS TELEGRAFICAS

Por reducción de conductores del telégrafo de la nación, en la sección paraguaya, el tráfico para esa república se acepta en crácter condicional.

Las demás líneas internas e internacionales funcionan con regularidad.

Conde Vicente Macchi di Cellere

† EN WASHINGTON

Momentos antes de ser sometido a una operación quirúrgica en el sanatorio en que se atendía ha muerto en Wáshington el conde Vicente Macchi di Cellere, uno de los diplomáticos italianos de mayores y más sólidos prestigios.

La amplia cultura y gran inteligencia del conde Macchi di Cellere desenvolvió una gestión diplomática muy eficaz para su patria, llegando por eso a obtener las más altas posiciones en su carrera, tales como la de embajador del reino en los Estados Unidos, cargo en el que lo sorprende la muerte.

Durante su permanencia en nuestro país a donde desempeñó primero la secretaría de la legación y luego la plenipotenciaria, el distinguido diplomático supo captarse múltiples afectos y simpatías. Y la circunstancia de haber contraído enlace con una de las niñas de nuestra sociedad hizo que se vinculara íntimamente a ella, contándosele ya como elemento propio.

Deja el conde Macchi di Cellere, al fallecer un grato recuerdo entre nosotros, ya que su cariño a nuestro país y la forma como sirvió al acercamiento del pueblo italiano y el argentino, le granjearon las más afectuosas simpatías tanto entre sus connacionales como en todos los círculos bonaerenses. Y su muerte, por eso, constituye una nota de sincero pesar que hará siempre evocar en su memoria con recogimiento.

Impuesto a la renta

Con motivo de los problemas económicos y financieros, planteados por la guerra, se ha puesto en evidencia el fracaso de nuestro actual régimen fiscal, basado en los impuestos al consumo, o sean los que gravan el comercio exterior e interior, llamados con más propiedad: impuestos aduaneros e internos.

Su fracaso se debe a que siendo los impuestos aduaneros un gravamen a la importación, los recursos obtenidos por estos medios han disminuido notablemente, en virtud de la destrucción de las industrias europeas ocasionadas por la guerra, las que abastecían nuestro comercio, toda vez que como país en formación carecemos de industrias; y como lógica consecuencia, trajo el encarecimiento de los artículos que entraban al país, produciendo la carestía de la vida.

En presencia de este fracaso, se hace necesario buscar un recurso de gran rendimiento, al mismo tiempo que el gravamen a aplicarse, tenga un criterio equitativo, salvando así los inconvenientes de los impuestos aduaneros; y no puede ser otro que el gravamen a la renta, que es el más equitativo, racional y justo, en materia financiera, y como único medio de aliviar en parte el costo de la vida, una disminución de los impuestos al consumo y una supresión total de los que gravan los artículos de primera necesidad: artículos alimenticios, vestidos, calzados, etc.

Sin embargo, su implantación actual en la forma propuesta, no sería la panacea para nuestra crisis fiscal, el recurso salvador que ha de equilibrar el presupuesto nacional. Es una utopía pretender tal cosa en un primer año de implantación, cuando no se conoce siquiera el monto aproximado de la renta impositiva, y mucho menos el de la que, hechas las deducciones, excepciones y discriminaciones legales, ha de ser de verdad, el objeto imponible.

Es urgente la reforma fiscal en este sentido, no sólo para resolver el problema del desequilibrio financiero, sino porque el actual régimen fiscal constituye un sistema impositivo de clases, con que se oprime en su estado económico al proletariado, malgré nuestro régimen democrático, toda vez que el pueblo argentino forma el tesoro del estado con el 80 o|o de los impuestos indirectos, y como una satisfacción a la democracia argentina, no debe demorarse un día más, una reforma fiscal en el orden propuesto; de manera que de una vez por todas, se haga efectivo el principio constitucional de la igualdad en las cargas públicas, llegando así a la justicia impositiva.

El gobierno actual de la nación, respondiendo a las causas que le dieron origen, como gobierno surgido del pueblo y para el pueblo, tomó para sí el deber de redimir al proletariado de un sistema impositivo que le agobia, y levantando como bandera la efectividad de la igualdad en las cargas públicas, se apresuró en dar esa satisfacción a la democracia argentina, con la presentación al honorable congreso de un proyecto sobre el impuesto a la renta. Su sola presentación implica que como gobierno plebiscitario, su único norte será la redención de la clase pobre, libertándola de los lazos que la oprime, la que no obstante ser el factor más robusto de la riqueza, cada día su vida es más precaria, por su situación en el actual orden de cosas.

No por esto se debe pretender que el impuesto a la renta, sea una confiscación gradual de la presunta riqueza burguesa, o del capital. Si el estado, hasta hoy, es un instrumento de guerra y de expoliación de las clases pobres con el régimen impositivo en vigencia, en adelante no por eso debe transformarse en instrumento de espoliación del capital.

El mismo socialismo ha convenido en que no debe exterminarse al capital privado ni provocar su absorción brusca por el estado, porque siendo un factor que en colaboración con el trabajo forma la riqueza, tal acto sería contraproducente y ruinoso para éste, atentando por tanto contra el proletariado.

Por otra parte, es de advertir que la creación de un nuevo impuesto en un país, es tanto o más considerable que su productividad, apreciar la estrecha vinculación que como tal debe tener con el régimen económico del mismo. Para el éxito buscado, no basta conocer las excelencias abstractas de una construcción impositiva, o la prueba de su éxito en países más adelantados al nuestro, a los que se quiere seguir; es necesario que ese éxito aparezca como exponente de la situación económica del país que soportará la nueva carga, porque un país casi exclusivamente ganadero-agrícola, no puede tener un sistema rentístico igual a otro preferentemente industrial Las condiciones de vida, el trabajo la distribución de la riqueza y las rentas, son enteramente diferentes en uno y otro caso. El olvido de este axioma es un error frecuente de nuestros estadistas, y un pecado original de la representación socialista en el congreso, que en su afán de demostrar al proletariado que campean por sus derechos, traen sin ton ni son leyes, construcciones inadaptables a nuestro estado social-económico.

Cuando se trata de implantar un impuesto, de fundar un banco, de arbitrar medios para el erario, se echa mano de las teorías y doctrinas de la economía europea, sin tener en consideración nuestra localidad, nuestras industrias, nuestros medios de producción, sin tener en cuenta en una palabra, ninguno de los elementos que constituyen nuestra vida social-económica.

Aunque los economistas europeos den principios y leyes universales de la riqueza y de la industria, no son más que sistemas o teorías fundadas sobre hechos, es verdad, pero tomados de la vida industrial de las naciones europeas. Ninguno de ellos, para fundar tal o cual sistema o teoría económica, ha estudiado nuestra sociedad, casi primitiva, sino las viejas sociedades que han sufrido mil transformaciones y revoluciones, donde el hombre ha ejercido la actividad de sus fuerzas, donde la industria ha realizado prodigios, donde sobreabundan los capitales y los hombres, donde existen en pleno desarrollo todos los elementos de la civilización. Si es verdad que ellos han descubierto verdades económicas que son de todos los tiempos y de todas las sociedades, pero si se exceptúan estas verdades por su limitación, las demás poco pueden servirnos para establecer algo adecuado a nuestro estado y a nuestra condición social.

Averigüemos, entonces, de acuerdo a esta tesis, si nuestro país está en condiciones para adoptar el impuesto a la renta, y en caso afirmativo, cuáles son los factores nacionales que han de dar la peculiaridad el sello argentino, a la ley de impuesto a la renta.

Aunque todavía no se han hecho estudios completos que nos revelen nuestra productividad, nuestro valor económico, las oscilaciones de estos valores y sus causas, por la falta de hábitos de investigación, la ausencia de disciplina universitaria en el examen directo de los hechos; sin embargo es indiscutible que en nuestro país existen rentas imponibles de diversas clases, las que emergen del capital, del trabajo o ambos factores combinados; y desde luego el nuevo impuesto, tendría materia imponible.

Teniendo en cuenta nuestra peculiaridad, el impuesto a la renta debe tener una estrecha vinculación con el régimen económico del país, encarando así el arduo problema de la imposición a la tendencia moderna. No debe olvidarse que la renta emerge de preferencia de capitales mobiliarios; que esos capitales en su mayoría son extranjeros, que ellos han creado el valor de nuestras tierras, y que esos capitales extranjeros que propulsionan riquezas, piden compensaciones remuneradoras. No debe olvidarse, en una palabra, que los problemas económicos nacen, ante todo, de nuestra producción agrícola-ganadera.

Miguel de la Rosa.

Unión Cívica Radical

COMITE DE LA CAPITAL

Reunión de los presidentes de los comités seccionales

Para hoy están citados los presidentes de todos los comités seccionales, para ocuparse de asuntos de importancia.

Circunscripción 6a.

Hoy martes, a las 9 p. m., se efectuará la reunión de la comisión directiva. Se ruega puntual asistencia.

CIRCUNSCRIPCION 10a.

La conferencia de hoy

Hoy a las 8.45 p. m. se realizará en el comité de la circunscripción 10a., la anunciada conferencia del doctor Leopoldo Bard, sobre "La profilaxis de las enfermedades específicas".

Esta conferencia se dará en el local de esta sección, calle Belgrano 2470.

Notas policiales

INCENDIO EN UN ALMACEN

Las pérdidas se estiman en 8000 $

En el negocio de almacén, calle Triunvirato 2876 al 80, de propiedad de Alejandro Galuzzi, se produjo en la madrugada de hoy un incendio que destruyó gran parte de las mercaderías, causando perjuicios en el edificio.

Este consta del salón de negocio y tres habitaciones donde vive su propietario Galuzzi con su familia, que consta de su esposa y dos hijos.

Como a las 4 de la mañana de hoy, Rosa Galuzzi, hija del propietario, se despertó notando la presencia del fuego que del negocio pasaba ya a las habitaciones. Dado aviso inmediato a un agente de la comisaría 33, éste requirió el auxilio necesario, concurriendo en el primer momento el destacamento de bomberos de la comisaría 21, que atacó el foco del fuego con una línea de manguera. Entretanto se daba aviso al cuartel central, de donde concurrió una dotación de bomberos con un autobomba a las órdenes del capitán Schenone y subteniente Peyret, los que ordenaron el ataque con dos líneas, que permitieron la localización y extinción del incendio en media hora de trabajo.

Tanto el negocio como el edificio son le propiedad de Galuzzi, quien gira con un capital de 9.000 pesos en mercaderías, teniendo un seguro por 12.000 pesos, en el que están incluídos 3000 de muebles y ropas de él y su familia. El edificio valuado por su dueño en 12.000 pesos, se halla asegurado en 10.000.

Las pérdidas sufridas en el negocio y edificio pueden calcularse en 5000 pesos, de los que 5000 corresponden al primero.

La comisaría 33 ha tomado la debida participación en el hecho, instruyendo el sumario de práctica, en el que se ha dado intervención al juez de instrucción en turno.

ACCIDENTES VARIOS

En el cuartel de Palermo de la guardia de seguridad de caballería, el cadete de ese cuerpo Gundemaro Sánchez de la Plaza, sufrió una caída al pavimento, que le produjo una lesión en el parietal derecho.

La comisaría 41 comprobó el accidente.

LESIONES

En la calle Corrientes a la altura del 4260, a raíz de una discusión sostenida por José Caprazulo y Julio Luciano, se trabaron en riña, resultando ambos con lesiones al parecer de poca importancia.

La comisaría 11 procedió a la detención de los contendores.

ACCIDENTES DEL TRAFICO

En la esquina de Coronel Díaz y Santa Fe, un automóvil guiado por Sabino González, arrolló a Alejo Charavalle, en circunstancias que intentaba cruzar la calzada, produciéndole lesiones en diversas partes del cuerpo.

La comisaría 19 detuvo preventivamente al chauffeur.

—El automóvil de alquiler número 3749, guiado por Luis Rodríguez, atropelló frente al núm. 1260 de la calle Belgrano, al menor Antonio Rial, que resultó lesionado de alguna importancia.

La comisaría 4a. detuvo al conductor del vehículo, haciendo conducir al herido al hospital Rawson para su asistencia.

—Anoche como a las 10.30, Emilio Francisco Traverso, que montado en una motocicleta en estado algo anormal, transitaba a gran velocidad por la calle Cordoba, al llegar a la de Ayacucho trató de detener rápidamente la marcha de la máquina, con tan mala suerte que fué a chocar contra la parte trasera de una chata que marchaba en igual dirección, guiada por Próspero Forte. Traverso, como consecuencia del golpe, resultó con lesiones en la cabeza y mano izquierda.

La comisaría 5a., que intervino, detuvo preventivamente a Forte.

Villavicencio

de las sierras de Villavicencio (Mendoza)

"VILLAVICENCIO", es el nombre que usted debe tener presente al pedir agua mineral natural

SUS CUALIDADES SON NATURALES

Radioactiva - alcalina - lítica - antiúrica y estomacal

Escritorio y Depósito

San Martín 467/71 Buenos Aires

UNION TELEFONICA 5244, JUNCAL

Aniversario de la fundación de Chivilcoy

El progreso de la ciudad que creara Sarmiento

Su desarrollo edilicio, económico y social

A través de su adelanto y evolución

Se cumple mañana un nuevo aniversario de la fundación de la ciudad de Chivilcoy, llevada a cabo por Sarmiento a mediados del siglo último. Y en verdad que encuentra la fecha a la ciudad en un pleno desenvolvimiento que no puede ser más grato a las aspiraciones patrióticas del pueblo argentino, que ansía su engrandecimiento en todo orden de cosas y de ideas.

La minúscula población que fundara el gran educador, con el tiempo ha ido desarrollándose en forma extraordinaria. En su seno han ido surgiendo edificios públicos de valía, se han ido imponiendo todas las obras edilicias que requieren las ciudades modernas, se han ido perfilando, en fin, todas las características que determinan el progreso contemporáneo. Y Chivilcoy, así, es hoy una de las más hermosas y adelantadas ciudades del primer estado federal de la república.

Cabecera del partido de su nombre,

Escuela normal de maestros. Chivilcoy

ha servido de centro a las actividades de esa zona, convirtiéndose de esta forma en ciudad de notable movimiento comercial y económico. Y esto, naturalmente, ha dado por consecuencia la radicación allí de hombres de trabajo que, al intensificar su labor, le han llevado a ocupar el señalado lugar que en la actualidad ocupa.

Cuenta Chivilcoy, por otra parte, con una sociedad selecta, que constituye un exponente de la cultura argentina. Y en cuanto a su vecindario en general, distínguese por su laboriosidad y el patriotismo con que se dedica a fomentar la evolución de las capacidades locales.

Unida a Buenos Aires por la línea del ferrocarril Oeste, Chivilcoy tiene un contacto permanente con la metrópoli argentina, de la que recibe la influencia del adelanto que diariamente en ésta se efectúa. Además, mantiene un activo intercambio comercial con la capital, que sirve muy eficazmente a dar animación a sus negocios y toda suerte de operaciones de índole financiera.

Entre sus edificios más notables figuran el palacio municipal, la iglesia

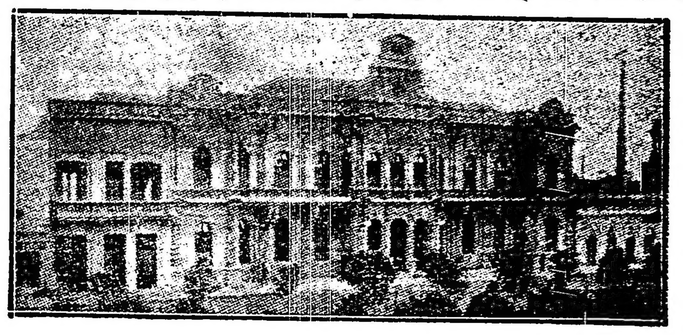

Palacio de la municipalidad de Chivilcoy

parroquial, el centro español, el club social y la escuela normal de maestros, siendo digno de notarse su hermoso parque, que puede catalogarse entre las obras más importantes de su índole.

Posee la ciudad, asimismo, algunos monumentos de valor, entre los que se destacan la estatua de la Libertad, y las de Colón, Mitre y Pellegrini. Estos monumentos, que sirven de ornato a Chivilcoy, son también una expresión del temperamento artístico de su pueblo, que gusta de estas exteriorizaciones de sus sentimientos.

En cuanto a sus servicios públicos, marchan al tenor de las otras manifestaciones de su adelanto, lo que implica apuntar que se desenvuelven de acuerdo con las necesidades de la vida moderna.

Halla, pues, como decíamos al principio, este nuevo aniversario en plena era de prosperidad, a la ciudad que mañana ha de celebrar con un vasto programa de fiestas, el fausto acontecimiento.

Vistas panorámicas de la ciudad de Chivilcoy

MAQUINARIA y ACCESORIOS

AGRICOLAS

INDUSTRIALES

ELECTRICOS

Molinos a Viento "AERMOTOR", Bombas Tanques, Cañería, Alambres, Postes, Varillas, Coches, Aceites y Grasas lubrificantes, Pinturas y Barnices, Medicamentos para animales.

Pidan los catálogos ilustrados

AGAR CROSS & Co Ltd

Paseo Colón esq. Venezuela BUENOS AIRES — 600 - Entre Ríos - 624 ROSARIO

TUCUMAN — BAHIA BLANCA

Ahorre una hora más :: de la luz del día ::

Estos son los nueve retones del ARRANQUE AUTOMATICO

Usando el Arranque Automático DE LA Máquina de Escribir REMINGTON

Esta es una INVENCION REMINGTON. No hay nada que se le Parezca. No aumenta en nada el costo de la Máquina

Remington Typewrteir Co.

FLORIDA 735 - Bs. Aires - U. T. 4099, Av.

SANTA FE 1291 - Rosario - U. T 5558, Ros.

Provincia de Buenos Aires

DE LA PLATA

LEGISLATURA

Cámara de diputados

Debe reunirse hoy la cámara de diputados habiendo sido citados sus miembros en su debida oportunidad como se acostumbra a hacerlo. Aprobada que sea el acta de la anterior y destinados qeu sean a sus respectivas comisiones los asuntos que hayan tenido entrada, tiene preferencia sobre cualquier asunto, la minuta de interpelación al P. E. por el que se invita a concurrir a esta a los ministros de gobierno y hacienda, que fué presentada por el señor diputado Blas Goñi en sesiones anteriores y que fué aprobada por la cámara.

En caso de que haya suficiente número para sesionar, es muy probable se ocupe toda la sesión con la referida interpelación.

De Bahía Blanca

Renuncia—Exposición escolar y profesional—Necrología

BAHIA BLANCA, octubre 21. — Desde ayer se encuentra en poder del intendente, señor Eduardo González, la renuncia indeclinable que ha presentado el doctor Aristóbulo Barrionuevo de la dirección del hospital municipal y asistencia pública.

El renunciante documenta su decisión con razones que expone en forma clara y terminante.

—Interesante bajo todos conceptos resultó la exposición escolar y profesional organizada en homenaje a la armada nacional.

Al acto concurrieron la comisión de autoridades navales de Puerto Militar, el intendente municipal y miembros de la comisión organizadora de la fiesta.

Integraban la comisión de marinos: los capitanes de fragata T. Caillet Bois; Cacavelos y Riobó; teniente de fragata J. D. Castrillón; ingeniero principal G. Carminatti; alférez de navío A. Fernández; ingeniero Usandivaras y Lassalle; contador Díaz; ingeniero electricista E. C. Negri; ingeniero maquinista F. Fontana; auxiliar contador A. B. Raccone y guardia marinas J. Rodríguez Ocón, J. L. Castro y E. G. Brown.

Los distinguidos visitantes ocuparon el sitial de honor, rodeados por la comisión organizadora de la fiesta.

Ejecutado el himno nacional por la orquesta, el niño Juan Aguirre pronunció la dedicatoria del acto, cuyos conceptos fueron muy celebrados, siguiéndose con las demás partes del programa que fueron desarrolladas con acierto.

Antes de finalizar éste, el capitán de fragata Cacavelos, leyó un conceptuoso discurso, haciendo una reseña de la obra realizada por Don Bosco, y refiriéndose a las proyecciones que sobre el presente tuvo en su iniciación y las que continuamente se amplían hacia el futuro. El discurso del capitán Cacavelos cosechó nutridos aplausos.

Terminado el acto, los invitados y organizadores dirigiéronse al colegio Don Bosco donde se les obsequió gentilmente.

El capitán Caillet Bais, en expresivas palabras agradeció la demostración hecha. Este acto transcurrió dentro de un ambiente de expansión, retirándose los marinos muy bien impresionados de los agasajos que se les tributaron.

—Ha fallecido repentinamente el vicerrector del colegio nacional, Segundo M. Moya.

Su deceso ha sido muy lamentado.

De Morón

Municipalidad de Morón — Su estado financiero — Importante proyecto — Reorganización del cementerio.

MORON, octubre 21 — La municipalidad del pueblo de Morón es una de las que perciben más rentas y no obstante ello el viejo régimen ha sido legándola a sus respectivos sucesores en un estado de verdadera quiebra. Año tras año se han acumulado sobre ella deudas enormes que hicieron zozobrar su propia seriedad, y hoy nos encontramos que el señor intendente, don Víctor M. Rodríguez, lanza un manifiesto al pueblo, el que ha sido bien recibido, en que demuestra y hace saber bien detalladamente que en la actualidad llega la deuda a la suma de ciento ochenta y cinco mil quinientos cincuenta y seis pesos con treinta y tres centavos m|n.

Grave asunto es este que coarta la acción municipal actual. Recibir una intendencia en tales condiciones es hacerse cargo de un cadáver en cualquier otro hombre que no fuera el señor Rodríguez, persona llena de actividad, de iniciativa y de una voluntad férrea a toda prueba, quien inmediatamente de asumir el mando hizo un sereno estudio sobre esta irregularidad administrativa, consiguiendo dar cuerpo a un inteligente proyecto que presentó acto seguido al H. C. deliberante, en fecha 1o. de abril del corriente año. Tal proyecto es digno de un estadista y honra al señor Rodríguez por cuanto en él se armoniza la forma de saldar deudas sagradas y llegar a independizar en un breve tiempo los actos comunales.

El concejo deliberante de la municipalidad de Morón, no puede prescindir ni demorar la sanción de un proyecto semejante; lo contrario sería complicarse con los causantes de la enorme deuda contraída.

Actualmente, el señor intendente se halla empeñado en el mejoramiento del cementerio local, buscando por todos los medios a su alcance de que no se continúe defraudando sus intereses, pues las rentas que por este concepto se perciben, saltan a simple vista que no alcanzan ni a la mitad de lo que realmente deberían producir. Por esta razón, en breve someterá a la consideración del C. D. un proyecto que comprende la instalación de una administración oficial dentro del cementerio, la que tendrá a su cargo los libros respectivos, arreglo de los sepulcros por cuenta de sus dueños, etc. y esto último producirá sobrantes rentas para mantener la mencionada administración, contribuyendo a hermosearlo y conservarlo. Dentro de este proyecto figura también la construcción de doscientos nichos municipales, cuyo arendamiento aportará una importante entrada.

Todo esto ha sido originado después de un minucioso estudio, por el cual se ha podido comprobar que de los libros municipales no es posible sacar un dato preciso y seguro, por cuya causa el intendente ha decretado se levante un archivo general, el que tendrá que hacerse en muchos casos por los datos que proporcione el antiguo sepulturero, Angel Paché. En esta forma, una vez listo, se podrán precisar con seguridad los morosos en renovar el pago de arrendamientos de nichos, sepulturas, etc., y se habrá evitado así numerosas defraudaciones a sabiendas, que hacían mermar las entradas correspondientes.

Muchas otras importantísimas iniciativas se hallan a estudio del señor intendente, y en oportunidad las daremos a publicidad, por cuanto ello significa poder decir que la actual municipalidad de Morón se halla regida por una intendencia modelo.

De Quequén

Traslado de empleados — Viajeros — Enfermos.

QUEQUEN, octubre 21 — Ha sido trasladado a una de las dependencias del puerto de ésa, donde ocupará otro cargo, el ex jefe del resguardo de ésta, don Juan Sorano Sosa.

—También ha sido trasladado el empleado de esta inspección, don Julio V. Herrera, a ocupar otro puesto en las obras del puerto de Mar del Plata.

—De Buenos Aires, el señor Juan Elverdin, acompañado de su señora esposa Jorgelina Labrunée.

—Del mismo punto, el señor Bernardo Sarlangue y su novel esposa señora Juana Chabat, que en breve partirán para Bahía Blanca, en jira de placer.

—Para Lobería, el señor Francisco Yanuzzi.

—De Lobería, el señor Eduardo O'Connor.

—Para Buenos Aires, el señor Luis Capt.

—En el mismo estado de su enfermedad, el señor Gregorio Eiras.

—Enfermo, el señor Salvador Antonena.

—Sigue enferma, la señorita Dolores Guerrero.

—Sigue enferma, la señora Rnfina H. de Yanuzzi.

—Enferma, una niñita de los esposos Zagazúa.

De Mercedes

Cámara 1.a de apelación del departamento del Centro — Estadística de septiembre de 1919.

MERCEDES, octubre 21. — Expedientes entrados, 86; expedientes salidos, 101.

Quedan pendientes, para sentencia 1, en tramitación, 28; total 29.

Pasados al doctor Luis I. Goenaga y despachados en el mes, 101.

No le queda ninguno.

Pasados al doctor Rómulo Etcheverry Bonco y despachados en el mes, 97.

No le queda ninguno.

Pasados al doctor Angel M. Ezquer y despachados en el mes 84.

No le queda ninguno.

Con juez 1.

El doctor Etcheverry Boneo no intervino en 4 de los asuntos resueltos y el doctor Ezquer en 17 de los mismos.

De Chivilcoy

Misas de funeral

CHIVILCOY, octubre 21. — El día 23 del corriente a las 8.30 a. m., se oficiará en nuestro templo parroquial, una misa por el eterno descanso del que en vida fué Valerio Santiago Banchero.

—El día 3 de noviembre a las 9 a. m., será oficiado en la iglesia parroquial de ésta ciudad, un funeral en sufragio del alma de Rosendo Mocorrea.

—Por el eterno descanso del alma de José Cápula se oficiará el 7 de noviembre próximo, un funeral en nuestra iglesia parroquial.

De Meridiano V.

Necrología — Granizo

MERIDIANO V., octubre 21—Dió motivo a una sentida y elocuente demostración de condolencia, el sepelio de los restos de don Adolfo Dabbadie, fallecido el día anterior.

El extinto que se encontraba pasando una temporada en ésta, era padre del antiguo y apreciado convecino don Francisco Dabbadie.

—La primer granizada del año ha perjudicado en sus sementeras a algunos colonos del campo de Viñas

De Magdalena

Viajero — Enfermo.

MAGDALENA, octubre 21. — En visita a sus amigos y correligionarios, llegó hoy de La Plata el diputado señor Francisco Alconada, quien de paso visitó también algunas reparticiones públicas.

—Continúa enfermo el facultativo Dr. Ezequiel Ruiz.

De Exaltación de la Cruz

Baile — Entrega de diplomas — Varias.

EXALTACION DE LA CRUZ, octubre 21. — Todo un éxito resultó el baile que dió el Club Capiliense, en el salón teatro Roma, en honor de las familias de sus asociados.

—Ayer, en un solemne acto le fueron entregados en la escuela normal popular de esta localidad, los diplomas a los siguientes maestros egresados en el período de 1918-1919:

Dorilda Esther Ayoolo, Emma Raquel Belloso, Esilda Manuela Torroba, Irene Chaminade, María del Carmen García, Belén María Celina Roldán, Pura Lizarraga y Juan Zenón Lucio.

—Se encuentra enfermo en la capital, el señor don Juan S. Quiroga.

—El comité de la Unión Cívica Radical, se ha trasladado a la calle Belgrano 457, donde se dan informes, recíbense adhesiones, etc., todos los días de 9 a 11 a. m. y de 3 a 5 p. m.

Una asamblea

EXALTACION DE LA CRUZ, octubre 21. — Un nuevo fracaso de la situación local ha sido la segunda reunión política verificada en un negocio ubicado en el cuartel 5o.

Cuarenta personas encontrábanse presentes, en su mayoría extranjeros sin carta de ciudadanía y menores. Estaban el secretario del concejo deliberante, el del consejo escolar, el inspector de abasto, el de calles, el auxiliar de la municipalidad y el médico de policía doctor O. Bassi.

Jugóse a la taba y llamó mucho la atención la ausencia de la policía, pues tratándose de una reunión política y corrida de sortija anunciadas en varios periódicos locales, no pudieron pasar ignoradas por dichas autoridades.

De Mar del Plata

MAR DEL PLATA, octubre 21. — Mientras algunos institutos docentes del país se ocupan de resolver conflictos internos que se producen a veces con justicia y otras no—mas probando siempre que ahonda su proceso de perfeccionamiento esta gran democracia—el colegio nacional de Mar del Plata que fundara hace pocos meses el ministro doctor Salinas, es objeto de la decidida cooperación de las autoridades y los vecinos más representativos de esa ciudad.

El intendente municipal don Luciano Arrué, funcionario inteligente y probo con una alta comprensión de sus funciones, lleva bastante adelantada una gestión para dotar de edificio propio al colegio nacional. Sólo considerando los precios subidos alcanzados por los terrenos en dicho balneario, se apreciará la importancia de los trabajos para adquirir el Sportsman Hotel vasto edificio que a pesar de encontrarse en abandono, es el que más se adapta, hoy por hoy, a los fines de la enseñanza.

En una de las notas iniciales del expediente sobre dicha casa, expresa el señor Arrué al presidente del Club Mar del Plata:

"Esta intendencia tiene referencias de que hace algunos años, el Club Mar del Plata abrigó el propósito de contribuir a la solución del problema que representa la adquisición de un local adecuado para el colegio nacional, a base de un cambio de la casa que posee en la calle 25 de Mayo y Catamarca (ex hotel Sportsman) por el terreno municipal ubicado junto al local del club, con frente a la calle Entre Ríos, Boulevard Marítimo y Pueyrredón. Si aquel propósito generoso aun subsistiera por parte de esa institución, esta intendencia colaboraría en su realización, convencida de que con ello serviría de las causas más caras al efecto y progreso del pueblo."

Coadyuva a la acción del intendente el elemento más intelectual y ponderado de aquella sociedad, como será secundada también, a no dudarlo, por los veraneantes de la temporada balnearia. En esta generosa colaboración, se destaca, por otra parte, la Asociación Cooperativa del Colegio Nacional, fundada a raíz del conocido decreto del P. E. nacional y cuya comisión directiva despliega una actividad de todo punto encomiable.

Bajo las firmas de su presidente, doctor Juan Héctor Jara, y el secretario, ingeniero Ricardo Consigliere, acaba de distribuirse una circular que, por la clara visión que revela del porvenir educativo de esa región, está llamada a suscitar favorable repercusión en las esferas docentes del país.

"La salubridad del clima — empieza el referido manifiesto, — la vecindad del mar con su puerto en construcción y la riqueza de la circundante zona agrícola-ganadera hacen de este balneario, dentro del país y tal vez en Sud América, el centro ideal de estudios o sea la ciudad escolar por excelencia". Y más adelante, al hacer la profesión de fe de la asociación: "Son sus objetivos principales: a) arbitrar los medios necesarios a fin de dotar al colegio nacional de un local propio, así como de gabinetes, laboratorios, museo, biblioteca, pileta de natación, taller de trabajo manual, plaza de ejercicios físicos, quinta de aplicaciones prácticas, etc., b) interesar a las autoridades y al pueblo y contribuir por los medios más eficaces a que se instale en esta ciudad un Instituto preventivo de mar, que, sobre la base del colegio nacional, conste de una escuela de aplicación modelo, otra de manualidades, oceanografía, navegación, pesca, agricultura, ganadería, cultura física, bellas artes y un internado para los educandos de la campaña, de otras provincias y de otros países que deseen participar de los beneficios de este liceo que sería único en Sud América."

De esto se infiere, no sólo la conciencia de la benignidad incomparable de ese clima y su feliz adaptación a una futura república escolar, como la que acaricia el gran educador doctor Carlos N. Vergara, sino que el plan de labor tiene proyecciones nacionales y resuelve problemas como los que plantea el higienista doctor Jenaro Sisto, abogando por las escuelas preventivas de mar, montaña y llanura.

En todas estas iniciativas y trabajos, es evidente la colaboración eficaz del inteligente y distinguido rector del colegio nacional, don Julio Ortiz.

De Escobar

Fiesta deportiva

ESCOBAR, octubre 21 — Como estaba anunciado, se realizó en el campo de deportes del club Independiente de ésta, el torneo atlético que dió motivo a una interesante fiesta social. Después de disputarse los números que figuraban en el programa dió comienzo al match de foot-ball entre el team Independiente y A los Mandarines, de ésa. El encuentro resultó lleno de alternativas interesantes, terminó sin vencedores ni vencidos: ambos bandos se acreditaron tres goals. El presidente del club Independiente, señor Luis E. Cravea, fue muy felicitado por el feliz éxito de la fiesta.

De Rauch

Inspección escolar — Otras noticias.

RAUCH, octubre 21. — Durante toda la semana pasada, el inspector seccional de escuelas, señor Juan [illegible] Gómez, acompañado de los señores José A. Zubillaga y Juan Veza tesorero y secretario, respectivamente, del consejo escolar de este distrito, han visitado todas las escuelas del pueblo y campaña de Rauch.

Si bien es cierto que la asistencia de algunas de ellas es reducida, es motivada desde hace algunos meses por las enfermedades, mal tiempo, etc., funcionando en cambio otras con buena preparación, habiendo merecido por tal motivo algunas directoras la felicitación de la citada comisión, por la labor desplegada en el mejoramento de la enseñanza y la disciplina de la escuela, aconsejando a otras mayor actividad en el poco tiempo que falta hasta las próximas vacaciones.

—Después de sufrir las alternativas de una larga y cruel enfermedad, dejó de existir el antiguo vecino don Domingo Bidart.

Desfilaron con tal motivo, por la casa mortuoria, infinidad de personas. El acto de la inhumación de sus restos, fué una elocuente demostración de duelo.

De Vela

Conferencia política — Entusiasmo cívico — Varias

VELA, octubre 21 — Se realizó la primera de la serie de conferencias políticas que el partido radical de Tandil dará antes de las elecciones de municipales a realizarse en noviembre próximo. A las 4 de la tarde en la plaza de este pueblo, ante numeroso público, hicieron uso de la palabra el senador señor Cabral y los concejales señores Macaya, Gojenche y Mujica, demostrando al público con datos concretos la rectitud y honorabilidad con que se administran los fondos de la comuna. Todos ellos fueron muy aplaudidos y al terminar fueron saludados por el señor presidente del concejo deliberante don Jacinto Dastugue y miembros del subcomité local, pasando después al domicilio del señor Dastugue, donde se sirvió una copa de champaña.

—Continúan activándose los trabajos para la instalación de la usina de luz eléctrica [illegible] actualmente que terminada la red de los cables se dió comienzo a la instalación de las maquinarias [illegible] ra lines [illegible] se [illegible] lar los [illegible] gran [illegible]

[illegible] la [illegible] tandad [illegible] de [illegible] a [illegible] comp. [illegible]

De Henderson

Telegrama al jefe de policía

HENDERSON, octubre 21 — [illegible] localidad [illegible] de [illegible] autores [illegible] que [illegible] víctima [illegible] la [illegible]

Con tal motivo ha dirigido el siguiente telegrama:

"Al señor jefe de policía de la provincia de Buenos Aires. La Plata.

La [illegible] protesta contra el injusto atropello sufrido en persona de uno de sus miembros [illegible] Abisaid [illegible] y honrado jornalero quien sin motivo alguno en el local [illegible] comisaría de Henderson [illegible] por el oficial inspector encargado Insua y escribiente Jiménez a golpes de rebenque [illegible] puntapiés [illegible] pedido [illegible] el [illegible]

Pedimos [illegible] — F. Al [illegible] K. S [illegible] José Zuarte, Manuel A. [illegible] Pedro Abram."

Francisco J. Carvalho y Fausto J. Alfonso

Rematadores — Escritorio Av. España nùm. 1120 — Mendoza

Remate de las TIERRAS FISCALES de la Pcia. de Mendoza en los departamentos de San Rafael Santa Rosa y La Paz

A plazos y con bases ínfimas

LA MEJOR OPORTUNIDAD PARA ADQUIRIR LAS TIERRAS MAS FERTILES DE LA PROVINCIA — APTAS PARA GANADERIA Y AGRICULTURA, CON ABUNDANTES PASTOS NATURALES Y AGUADAS PROPIA.

Por Orden del excmo. Gobierno de la Provincia de Mendoza, liquidacón forzosa de acuerdo con el art. 6 de la ley núm. 248 y con decreto de fecha 28 de Agosto ppdo.

El día Lunes 27 octubre próximo a las 9 de la mañana en el local del Banco de la Provincia

CALLE GUTIERREZ ESQUINA NUEVE DE JULIO

LAS TIERRAS QUE OFRECEMOS EN VENTA A GANADEROS, COLONIZADORES, HACENDADOS Y HOMBRES DE EMPRESA, ABARCAN LA ZONA MAS RICA Y FERTIL DE LOS DEPARTAMENTOS DE SAN RAFAEL, SANTA ROSA Y LA PAZ, ENCONTRANDOSE VARIOS LOTES QUE SE REMATAN A POCA DISTANCIA DE LAS LINEAS FERREAS Y CENTROS IMPORTANTES DE POBLACION. — — — — — — MUCHOS LOTES DE ESTAS TIERRAS QUE FUERON VENDIDAS EN REMATE EN LOS AÑOS 1904 A 1909, HAN SIDO CULTIVADAS EN PARTE HABIENDOSE INVERTIDO SUMAS DE CONSIDERACION EN POZOS DE AGUA, CORRALES, CERCADOS, ETC.,

QUE MEJORAN SUS CONDICIONES PROPIAS DE FERTILIDAD EN PASTOS NATURALES COMO TREBOL, ALFILERILLO, COIROM, PASTO DULCE, ETC., TENIENDO TAMBIEN, MUCHOS DE ELLOS, MONTES RIQUISIMOS DE DIFERENTES CLASES DE MADERAS. — — — — — — EL PLUVIOMETRO MARCA EN TODAS ESAS ZONAS UN TERMINO MEDIO DE 400 A 500 MILIMETROS ANUALES, HABIENDOSE ENSAYADO CON EXITO ASOMBROSO LOS CULTIVOS EN SECANO Y OFRECEMOS COMO INFORMACION LOS EFECTUADOS EN LOS CAMPOS DE LA PAMPA DEL TIGRE, DE PROPIEDAD DEL DOCTOR PINEIRO SORONDO, UBICADOS EN EL DEPARTAMENTO DE SAN RAFAEL.

ESTAS TIERRAS SALEN NUEVAMENTE A REMATE EN VIRTUD DE QUE LOS ANTERIORES ADQUIRENTES NO HAN PODIDO CUMPLIR CON LAS OBLIGACIONES CONTRAIDAS CONFORME LO EXPRESA EL DECRETO QUE MAS ABAJO SE TRANSCRIBE Y DEBIDO A LA BANCARROTA ECONOMICA DE AÑOS ANTERIORES. — EL DEPARTAMENTO DE SAN RAFAEL DONDE ESTAN UBICADOS LA MAYOR PARTE DE LOS LOTES QUE SACAMOS A REMATE, SERA BENEFICIADO EN BREVE Y EN PRIMER TERMINO POR LA RED GENERAL DE FERRO CARRILES ECONOMICOS Y AGRICOLAS PROYECTADA, MEDIANTE TRENES TRANWAYS SISTEMA DECAUVILLE QUE LI-

GARAN TODAS ESAS ZONAS CON LAS ESTACIONES DE LAS GRANDES LINEAS DE FERRO CARRILES LO QUE HA DE CONTRIBUIR A RESOLVER LA SOLUCION DEL PROBLEMA DE LOS TRANSPORTES. — ESTE PROYECTO DE FERRO CARRILES ECONOMICOS PRESENTADO AL P. E. POR LA EMPRESA BENJAMIN DUPONT, PRONTO SERA UN HECHO Y LOS TRABAJOS DEBERAN INICIARSE DENTRO DE LOS SEIS MESES EN EL DEPARTAMENTO DE SAN RAFAEL, LLEGANDO HASTA LAS CAIDAS DEL NIHUIL, DONDE SE FORMARA UNA GRAN COLONIA AGRICOLA. — — — — — — —

Dimensiones y base de venta de cada lote

Lote	Zona	Frac.	Hectáreas	Metros	Base p. hect. $
7	VI	6...	22.061 hs.	5820 mts.	4.00
2	III	4...	22.061	7500	1.30
3	I	1...	18.900	1932	2.20
3	I	2...	18.317	9005	2.20
1	III	3...	20.050	3526	3.45
1	III	4...	11.929	9900	3.45
1	III	9...	10.272	5916	3.25
1	III	8...	26.989	9946	2.70
7	V	5...	37.015	9271	2.80
1	III	1...	33.661	4392	2.95
1	III	5...	31.011	2212	3.40
5	V	1...	30.503	7974	5.30

Lote	Zona	Frac.	Hectáreas	Metros	Base p. hect. $
6	B	1...	11.675 hs.	1832 mts.	8.20
9	I	2...	9.480	5017	6.50
5	Guadales	4...	1.722	4056	23.35
1	La Paz	...	9.567	2720	15.80
4	Malargue	1...	23.312	2400	4.80
5	Guadales	1...	14.168	9700	5.45
5	Guadales	2...	12.942	7500	5.45
6	Guadales	3...	16.329	6583	7.50
2	Zona B	1...	19.564	2700	0.75
1	B	2...	9.737	1504	1.70
2	La Paz	5...	7.652	3149	3.15

Condiciones de venta: Mitad al contado en el acto de firmar la escritura y el resto en letras firmadas a seis y doce meses con interés

DEL 6 POR 100 ANUAL — (ARTICULOS 6 Y 7 DEL DECRETO)

SEÑA Y COMISION: TODO COMPRADOR EN EL ACTO DEL REMATE DEPOSITARA EL 10 o o COMO SEÑA DE LA QUE DESCONTARA EL 2 o o DE COMISION DE LOS MARTILLEROS. — (ARTICULOS 4 Y 5 DEL DECRETO)

Decreto del Superior Gobierno

Mendoza, Agosto 28 de 1919.

"Vista la comunicación de la contaduría general de la provincia, en que acompaña una planilla de letras a cobrar vencidas, correspondientes a la venta de tierras públicas, cuyos remates tuvieron lugar en los años 1904, 1905, 1907 y 1909.

"Que dichas tierras se encuentran comprendidas en la disposición del inciso 7 del artículo 6 de la ley 248, que faculta al poder ejecutivo a proceder por cuenta del comprador, a la venta de esas tierras en remate público en el caso de que las letras renovadas no fuesen pagadas a su vencimiento; de conformidad a lo dispuesto en el artículo 6 de la citada ley 248, el gobernador de la provincia decreta:

"Artículo 1. — Procédase, por intermedio del ministerio de hacienda, a la venta en remate público, de los lotes de tierras fiscales cuyo importe no ha sido totalmente pagado, según consta de la planilla antes referida.

Art. 2. — La venta se hará por cuenta de los deudores en la capital de esta provincia, publicándose avisos en los diarios de la república que determine el ministro de hacienda.

Art. 3. — La base de venta será el total de las siguientes partidas: Primero, el importe de las letras protestadas; segundo, el interés del 6 por ciento anual desde la fecha del vencimiento de cada letra; tercero, los gastos de protestos; cuarto, los impuestos fiscales que esas tierras adeudan hasta el presente año; quinto, el 5 por ciento de la suma total que cada lote adeuda, destinando este último para el pago de avisos, folletos, planos y demás publicaciones necesarias para el mejor éxito del remate.

4. — Desígnase para efectuar este remate a los martilleros don Francisco J. Carvalho y Fausto J. Alfonso, quiénes percibirán como única comisión el 2 por ciento del importe de la venta que será a cargo del comprador.

Art. 5. — Los martilleros nombrados exigirán de todo comprador, sin excepción alguna, en el acto del remate, la entrega del 10 por ciento de seña, de la cual deducirán su comisión, quedando el 8 por ciento restante como parte del precio de compra.

Art. 6. — Todo comprador deberá escriturar a los ocho días siguientes al de la aprobación del remate por el poder ejecutivo, quedando establecido que el que no lo hiciere, perderá la seña entregada que establece el artículo anterior, sin lugar a reclamo alguno.

Art. 7. — Las condiciones de venta de cada lote serán las siguientes, mitad al contado, en el acto de firmar la escritura y la otra mitad en partes iguales a seis y doce meses de plazo en letras que firmarán los compradores, quedando la tierra en garantía de su pago. Estas letras devengarán el 6 por ciento anual, que serán agregados a su total respectivo.

Art. 8. — La contaduría general entregarán a los martilleros designados, una liquidación detallada de cada lote con el total que determina el artículo 3 de este decreto y el que servirá de base de venta.

Art. 9. — El remate será autorizado por escritura pública por el escribano de gobierno, quién entregará suscriptos por él y por el martillero, los boletos de venta, en que se establecerán las condiciones generales que comprende el presente decreto. Los gastos que demande este requisito serán por cuenta del comprador.

Art. 10. — El ministro de hacienda recabará del de industrias y obras públicas, la entrega de copia autorizada del plano correspondiente a cada lote, que existe en los archivos de las dependencias técnicas del mismo.

Art. 11. — Los martilleros harán las publicaciones de conformidad a lo que prescribe en sus disposiciones la ley número 248.

Art. 12. — Comuníquese, publíquese, dése al Registro Oficial.

LENCINAS.
A. Soriano.

El día 27 de Octubre de 1919 a las 9 de la mañana

En la Ciudad de Mendoza y en el local del Banco de la Provincia calle Gutiérrez y 9 de Julio — Por planos, prospectos y demás detalles a los martilleros.

FRANCISCO J. CARVALHO y FAUSTO J. ALFONSO — Escritorio: Avenida España núm. 1120 — C. Correo 40 — MENDOZA

CRONICA SOCIAL

Las exequias del doctor Agustín Drago efectuadas esta mañana en la necrópolis del Norte, dieron lugar a una elocuente exteriorización del pesar que su fallecimiento ha provocado en nuestra sociedad.

Previamente se celebró una misa de cuerpo presente en la iglesia del Pilar, ceremonia que se vió muy concurrida. Se hallaban, entre otros, las señoras, señoritas y caballeros siguientes:

Julieta Meyans de Pueyrredón, Teodelina Alvear de Lezica, Julia E. Pueyrredón, Carmen Tomkinson de Irigoyen, Delia C. M. de Cobo, Guillermina Médici de Uriburu, Mercedes Bullrich de Casares, Angiolina A. de Mitre, Dolores Avellaneda de Viale, María Laura Escalante de Bosch, Julia Sala de Sackmann, Clotilde Palacios de Gonnet, María Esther Achával de Vernet Basualdo, Rosa Marcó del Pont, Lola Astigueta, María Luisa A. de Bunge, Luisa Lagos de Lagos, María E. y Angélica Centeno, Flora A. C. de Pérez, Bernardina V. de Quevedo, Esther y Alicia Viale, Julieta Viale de Peña, Carmen Viale Avellaneda, Carmen y Sarah Navarro Viola, Elisa de Torres de Bustamante, Adela Pérez del Cerro de Guerrero, María Carlota Peralta Alvear de Gowland, Susana Peralta Alvear, Lucía de Bruyn de Palacios Costa, Celia Sahores de Luro, Elena Roca de Victorica, Julia Eastman de Ezcurra, María Ignacia R. G. de Guerrero, María Meyer Pellegrini de Vallée, Elena Dorado de Escalier, Celina de Estrada, Sarah Hueyo de Newbery, Juana Harris de Vidal Molina, María E. Alais de Hueyo, Raquel Alcobendas de Virasoro, Raquel Torino, María Isabel Terrero de Llambí, Virginia Tomkinson Ugarte de Fox, Carmen Argerich de Gallo, Carmen M. P. de Rodríguez Larreta, Mercedes Ocampo de Argerich, Esther y María Justa Pueyrredón, Sofía Sara Madero, María Elena Arana, Sara Inés Robirosa, Celia Lynch de Pérez Quesada, Elvira de la Riestra de Láinez, Petrona de Alzaga de Pircvano, Celina C. de Palacios, María Cristina Rodríguez Malaver, Angélica Posse de Astigueta, María Angélica Astigueta de Olivera, Margarita y Dolores Gallo, María Esther Astigueta, Cora Bidart de Bell, Sara Llambí, Sarah García Fernández, Alcira Llambí de Velarde, María Carranza de Laudon, Manuela Navarro de Coll, Delia Mendonca de Sala, Antonia Stegmann de Woodgate, María Isabel Velarde, Felisa S. de Robbio, Elena Mautier, María Elena García Moutier, Angélica Stegmann, María Rosa Lezica de Alvear Nicholson y Paula Dolz, Josefina Achával de Cantilo, María Luisa Alvarez de Toledo de Broggi, Luis M. Centeno, Jorge Artayeta, Antonio Madariaga, Antonio R. Arias, Juan Quevedo, Carlos Luis Molina, Francisco Lezica, Benito Villanueva, Jorge Lavalle Cobo, José María Cantilo, Adolfo F. Orma, Angel M. Centeno, Alvaro I. Newton, Pedro C. Iturralde, Eduardo Crespo, Federico Wernicke, Juan A. Domínguez, Juan Carballido, Angel Leanes, Avelino G. Quirno, Enrique neda, Ricardo Lezica Alvear, Diego neda, Ricardo Lezica Alvear, Diego Saavedra, León Pereyra, Agustín Beláustegui, José Antonio Capdevila, Miguel Cané, Lorenzo Anadón, Juan M. Vidal Molina, Fermín Moyano, Carlos de la Torre, Daniel Llambí, José Francisco Mazzini, Eduardo Llambí, Ricardo M. Wright, Alberto Gelly, Tomás Bravo, Carlos Fauvety, Néstor Novaro, Alberto Mariños Barros, Valentín M. Virasoro, Carlos de Achával, Ernesto Newbery, Tomás Matienzo, Nicolás Achával, Juan Hunter, Jaime Vieyra, Jorge I. Palacios, Sebastián A. Casares, Manuel Ignacio Moreno, F. Leguizamón Pondal, Raúl Solveyra, Samuel Martínez Rosende, Eudoro Gallo, Juan Carranza, Agustín Mascías, Salvador Basualdo, Rodolfo Jiménez Bustamante, Tomás Jofré, Julio Botet, Eduardo Jolly, Marcial V. Quiroga, Domingo Ayarragaray, Nicanor Palacios Costa, Enrique Navarro Viola, Francisco C. Bustamante, Alberto Hueyo, Aureliano R. Bosch, José A. Viale, Aurelio Viale Avellaneda, Héctor F. Casares, Juan Carballido, Juillermo R. Solveyra, Luis H. Irigoyen, Eduardo M. Pérez Calvo, Carlos E. Velarde, Miguel Cadret, Julio V. Uriburu, Bernabé E. Quintana, Juan F. Aréchavala, Jorge Bunge, Luis A. García, Angel Montes de Oca, Rufino de Elizalde, Enrique A. Peña, Juan R. Montes de Oca, Marcelino Ugarte, Alfredo del Campo, Fernando Ruiz Guiñazú, Gustavo M. Barreto, César A. Reyes Oribe, Miguel Pando, Carlos D. Duncan, Eduardo Martí, Damián M. Torino, Carlos M. Vidal Domínguez, Raúl Lerena, Tomás Vallée, Jorge de Achával, Mario Novaro, Patricio Fleming, omás Arias, Agustín Urdinarrain, Juan Ferro, Emilio Vernet Basualdo, José María Escalier.

* * *

He despertado singular entusiasmo el festival deportivo organizado por la sociedad Hogares Cristianos a beneficio de las obras que sostiene.

Este festival que está llamado a tener señalado éxito, se realizá el domingo próximo a las 2 p. m., en el hipódromo Nacional de Belgrano, calle Congreso y Blandengues.

El precio de la entrada a tribuna reservada se ha fijado en 2 pesos.

* * *

En la iglesia Americana será consagrada mañana la boda de la señorita Leticia Adela Williams con el señor Germán Paats, siendo padrinos el padre de la novia, señor Rómulo J. Williams, y la hermana del novio, señora Olga Paats de Nottebohm.

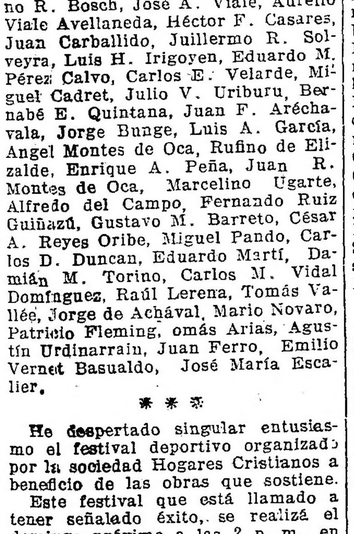

Los testigos de la ceremonia civil fueron por parte de la novia, los doctores Carlos J. Pedemonte y Alberto T. Risler, y, por el novio, los señores Alberto Williams y Guillermo Paats.

El cortejo que acompañará a los novios será el siguiente:

Adela P. de Williams con Guillermo Paats, Lilian E. Williams de Risler con Alberto Risler, María Matilde Paats con Carlos Mangudo Escalada, Beatriz H. Williams de Requena Gallo con Vicente Requena Gallo, Inés Williams Paats con Severo Galiardo, Zoe Alma Williams con Juan Carlos Bello, Matilde Gallardo con Germán Kracht, Norma J. Williams con Eduardo Paats, María Elena Paats, con Carlos Wenzel, Violeta Penzotti con Mario Willams Paats.

* * *

El sábado 25 del corriente tendrá lugar en el teatro Odeón, a las 4 p. m., una función a beneficio del Asilo Santa María de Buenos Aires.

El interés que esta fiesta ha despertado se ha traducido en una intensa demanda de localidades, las que han sido vendidas en su casi totalidad.

La comisión directiva se reune diariamente en casa de su presidenta, señora Guillermina O. C. de Wilde, para atender todos los pedidos.

Los precios de las localidades son: palcos bajos y balcón, 50 pesos; plateas, 8 pesos.

* * *

Se celebró anoche en el Grand Splendid el interesante festival organizado por una distinguida comisión de señoritas a beneficio de la conferencia de San Vicente de Paul, de la parroquia de San Ignacio.

El atrayente programa preparado al efecto se cumplió en todas sus partes, siendo todos sus números calurosamente aplaudidos por la concurrencia que llenaba la sala.

Se hallaban en esta fiesta las señoras:

Aurelia Madero de Uriburu, Elena Villegas de Díez Ocampo, María Luisa Fernández de Piera, Adela Cainzo de Gómez, Benedicta Llobet Cézar, Lucrecia Bunge de Oliveira Cézar, Catalina M. de Urdániz, Agustina Arabehety de Molina Carranza, Angélica Guerrico de González Segura, Pastora Molina de Marcó del Pont, Julia Elena Hunter de Nelson, Rosa Amelia Barrenechea de Campos Urquiza, Jenara Sastre de Casado, Elena Madero de Torres, Josefa G. de Nelson, Lorenza Ramos Mejía de Zenavilla, Sofía Moutier de García, María Luisa Torres Agüero de Idoyaga Molina, Carmen Vidal de del Carril, Manuela Villafañe de Lastra, Delia Peralta Ramos de Fresco, Georgina Stegman de Saavedra, Isabel Madero de Fernández, María Curutchet de Arias, Cora Livingston de Muñiz, María Ayerza de Peró, Emilia Suber de Cayol, María Rosa Olivera de Ramos Mejía, Celia Gallo de Gallo, María Angélica Fernández de Madero, Graciela Seeber de Berro Madero, Celina Madero de Videla Dorna, María Elena Mihanovich de Beláustegui, María Elena Green de Lanús, Elena Almeyra de Castro, Celina Campos de Madero, Blanca Lawson de Almeyra, María Constanza Bunge de Zavalía, Inés González de Sastre, Ernestina Mosquera de Lanús, Ramona Sastre de Casado, Magdalena Villegas de Martínez, Angiolina Astengo de Mitre, María Eugenia Lawson de García, Blanca Madero de Pinedo, Laura Fernández de Estévez, María Cárcano de Basavilbaso, Mary Coelho de Nevares, María Matilde Madero de Seeber, María Josefa Meeks de Villegas, Julia del Carril de Viale, Celina Cranwell de Coelho, Adela Pérez del Cerro de Guerrero, Elisa Pérez del Cerro de Diehl, Ana Newbery de Waldorf, Liboria Padilla de Padilla, María Ester Cigorraga de Marini, Ana María Coelho de Butler, Sara Elejalde de Regúmaga, Noemí Alais de Gowland, Ester Paunero de Llobet, Julia Monasterio de Etcheverría, María Rosa Muratore de Muratore, Amelia Ramírez de Montes de Oca, Sara del Carril de Salas, Dora Seeber de Meyer Pellegrini, Silvia Fernández de Fernández, Margarita Mouján de Fernández, María Luisa Zapiola de Llambí, Susana Demaría de Seeber, Angélica Villegas de Pérez Butler, Angélica Harris de Vidal Molina, María Luisa Padilla de Helguera, María Rosa Fauvety de Peña, Marta Ramos Mejía de Viaje, Luisa Saavedra Lamas de López Saubidet, Lía González Chaves de Cabred, Ana Martín y Herrera de Nevares, Ester Paunero de Cullen, Arminda Saavedra de Serantes, Jenara Casano de Magrane, Cora Fragueiro de Escalada, Celia Gowland de Chaves, Corina Mouján de Benítez, María Teresa Ramos Mejía de Funes Lastra, Clarisa Paz de Honores, Marcela Madero de Castro Sundblad, María Inés Nevares de Casares, Emma Basavilbaso de Benítez, Lía González Chaves de Cabred.

Señoritas: María Antonia y Marta Ramos Mejía, Aurelia Torino, Blanca Moores, Carmen Armesto, Delia y Leonor Bosch Gramajo, Orosia Ayerza, Valeria Guerrero, María Marta Cabrera, María Antonia y María Ester Coelho, María Antonia y Elena Bidau, Sara Regúnaga, María Carlota, María Ester y María Elena Arias, María Eugenia y Susana García Lawson, María Carmen, María Luisa y Ester Stegman, Angela y Susana Lastra Villafañe, Susana y Lucrecia Paso, María Elisa Gowland, Susana Seeber, Josefina Moreno, Elena y Marta Uriburu, Raquel, María Isabel y Carmen Ayerza, María Delfina Astengo, Angelina Stegman, María Josefina Murature, María Teresa Eravo, Elvira, Mercedes y María Teresa Jacobé, María Ester Fernández, Susana Basavilbaso, María Teresa, Angélica y María Elena Centeno, María Ester Paz, María Ester y María Luisa Llambí, Angélica y Elcira Castro Almeyra, Coro y Estela Muñoz, Edelmira y Carmen Molina Carranza, Sara María Salas, Susana, María Luisa y Ester Noceti Seeber, Adelia Díaz Vieyra, María Carmen Fernández, María Luisa Benítez, Manuela Elena y Mercedes Elizalde, Elena y Jovita Cainzo, Dolores Fernández, Alcira Muñoz, Magdalena Serantes, Elena Elizalde, Lola Borástegui, Margarita y Cora Escalada, Celia, Susana y María Adela Chaves, May, Mercedes y Alicia Urdaniz, Elisa Lobos, Marta y Florentina Mitchel, Marta y María Teresa Echeverría, Lía Salomé Cabret, Carmen Cigorraga, Sara González Chaves, Lola Marcó del Pont, Silvia González Guerrico, María Rosa Campos Barrenechea, Mariana y Cora Marcó, María Elena García, María Ester Lawson, María Elena y Margarita Reyes, María Clotilde Fernández, Florentina y Laura Madero Molina, María Teresa y Emma Duncan, María Cristina y María Carmen Almeyra, Julia Natalia y María Amelia Montes de Oca, Isabel y Marta Fernández, María Casilda y Elena Goñi, Laura y María Otilia Casado, María Elisa y Celia Martínez Seber, Sofía y Elisa Beláustegui, Isabel Madero, Emma Benítez, Florencia Lanús, María Fernández, María Elena Seeber, Sara y Marta Robirosa, Alicia y Ester Viale, María Magdalena Villegas, María Elena Fauvety, Mary y Josefina Helguera, Luisa Amelia Jantus, María Cristina Cantilo, Lucrecia Bazterrica, Angélica y Corina Vidal Molina, Luisa, Ana y Susana López Saubidet, Rosa, Alcira y Ernestina Egaña, Julia Fernández Guerrico.

* * *

Esta tarde, a las 5, el violinista Mischa Violin dará en el teatro Odeón un concierto en el que ejecutará obras de Beethoven, Saint Saens, Nardini, Mozart, Bruch y Kreisler.

* * *

Se realiza mañana en la estación Don Torcuato, la colocación de la piedra fundamental del instituto agrícola, Ansel Torcuato de Alvear.

Este instituto se levantará en el terreno donado por la señora María Unzué de Alvear, en homenaje a la memoria de su esposo, el señor Angel T. de Alvear.

Bendecirá la piedra el obispo de La Plata, monseñor Terrero, actuando como padrinos en este acto, el ministro de Relaciones Exteriores y la presidenta de la Sociedad de Beneficencia, señora Inés Dorrego de Unzué.

* * *

Festejando la primera comunión de su hijita María Delia, el doctor Juan M. Bosch y señora Delia Gramajo, ofrecieron una reunión infantil a un núcleo de niñas de su relación.

* * *

En la mayor intimidad el R. P. Casas consagrará el 25 del corriente en casa de la novia, el enlace de la señorita Graciela Bilbao con el señor Alvaro Menéndez.

Serán padrinos la señora Angela O. L. de Menéndez y el doctor Manuel Bilbao.

En el acto civil actuarán como testigos por la novia los señores Antonio Escalada y Pedro José Rodríguez y por el novio los señores José María Bolaños y Julio Gorini.

* * *

El martes próximo, la señorita Marta Leloir recibirá a sus amigas a la hora del te, con motivo de su próximo enlace.

* * *

Numerosa concurrencia asistió esta mañana a la inhumación de los restos del doctor J. Goenaga, realizada en el cementerio del Norte, previa misa de cuerpo presente en la iglesia del Pilar.

Las caballerescas condiciones del extinto y ese don de gentes que irradiaba su personalidad le habían valido una legión de amigos que hoy deploran su fallecimiento.

Su muerte afecta a conocidas familias de nuestra sociedad.

* * *

Según estaba anunciado, mañana por la noche se realizará en el Grand Splendid Theatre, la fiesta organizada por la comisión de la asociación Asistencia a domicilio de enfermos pobres, a beneficio de la obra que sostiene.

Se desarrollará un interesante programa.

Firman las invitaciones, las señoritas:

María del Carmen Coni, Sara de Acevedo Ramos, María Antonieta Coni Bazán, Carmen Fraga, Cuaz, Elisa de Urquiza, Nilda Staub, María Elvira y Nelly Fitz Simon, María Luisa Iribarne, Margarita y Araceli García Ramos, María de las Mercedes y María Enriqueta Olaechea Alcorta, Ofelia y Haydée Oderigo, Ana María y María Luisa Fraga Cuaz, Germania Coni Bazán, Raquel y Celia Delgadillo Rolón, Isolina y María Antonieta Rojas, Celia Taurel Areco, Elena Torres Astigueta, Lía Esther Beltrán, Emilia Monte, María Elena Soriano, Haydée y Azucena Correa, Juana y Beatriz Arévalo, Catalina de Uthoff Bunge, María Cornelia Solari Parravicini, María Estela Parera Deniz, Elisa Palacios, María Guillermina Rojas, Cristina L. y Angélica Eyzaguirre Byron, Eugenia Lanasse, Emma Scala, María Enriqueta Cucullú Rivarola, Teresa Kreutzer, Sara Güiraldez, Laura Benítez Elizalde, Lía Varela, María Esther Molina Arditi.

* * *

Ha causado profundo pesar en el extenso círculo de sus amistades el fallecimiento de la señora Julia Dufour de Baria, ocurrido en Cagliari.

La extinta era madre del señor Juan Carlos Baria, subprefecto de Mar del Plata.

Su muerte afecta a las familias de Dufour, Muso, de la Plaza, Feu, Jauregui, Barcha, Fernández, Layda, etcétera.

Sus restos fueron trasladados esta mañana a las 11.40 a Luján, donde previa misa de cuerpo presente se efectuó el sepelio.

* * *

Con el concurso de la señorita Alma Reyles, que tendrá a su cargo varios números de canto, se realizará mañana en los salones del "Diapasón", una interesante audición musical.

Se ha preparado el siguiente programa:

1o. Cuarteto, op. 41 (cuerdas), de Schumann; 2o. "O de ma douce ardeur", de Gluck y "Voyons, Manon, plus de chimeres", de Massenet; 3o. "Mon coeur soupire", de Mozart, y "Gavotte", de Manon, de Massenet.

* * *

En la iglesia de San Miguel será consagrado mañana a las 6.30 p. m. el enlace de la señorita Esther Ezeyza con el señor Julio César Laure.

Apadrinarán el matrimonio religioso la señorita Juana María Ezeyza y el contraalmirante Diego Laure.

Fueron testigos del enlace civil, realizado ayer, por parte de la novia, el señor Eduardo E. Ezeyza y Ricardo Wright, y por el novio el vicealmirante Rafael Blanco y el señor Guillermo Pintos.

Los desposados entrarán al templo acompañados por el cortejo siguiente:

Juana María Ezeyza con el contraalmirante Diego Laure, Sara Laure con Héctor Pérez Teuly, Rosalía Pérez Teuly con Diego A. Laure, Nelly D. Laure con Sotero Vázquez (hijo), Raquel Vázquez de Llames Massini con Cosme Llames Massini, Eduarda Payró Ezeyza con José A. Masi Elizalde, Noemí Pérez Teuly con Carlos Deurer Arredondo, Esther Payró Ezeyza con Waldemar Sommer; Sárah E. Ezeyza con César Vázquez, Juliana Varela Ortiz con Carlos A. Bianchi.

* * *

El sincero pesar causado por el fallecimiento del señor Raúl Delgado Rivarola, acaecido el 22 de julio ppdo., se pondrá de manifiesto en las misas que por el eterno descanso de su alma se dirán mañana a las 9.30 a. m. en la iglesia de San Carlos.

* * *

Bajo la dirección de monseñor Piaggio, han comenzado ayer los ejercicios espirituales de las Hijas de María del colegio La Providencia, de los que participaron las señoras:

Carmen Ramos Otero de Bavio, Ernestina G. de Pasman, Rosario D. de Saubidet, Josefina D. de Rodríguez, Ana S. de Piñero, María P. de Olea, Alma L. de Zubizarreta, Julia G. de Jolly, Julia F. de Figueroa, María E. López Noel de Mirre, Magdalena G. de Schang, Benjamina H. de Elía, etc.

Señoritas: María Elizalde, Corina Ochoa, Corina Agüero, Josefa Lasarte, Rosa Grillo, Edelmira Pedernera, Silvina Isla Casares, Celia López Lecube, María Adela Rollino, Nelly Elicagaray, Dolores Haymes, Rita y Celia Güiraldes, Casiana Malaver, Carmen Delia y Angela Judith Díaz, Susana Haymes, Elena, Amelia, Catalina y María Ester Estrugamón, Emilia, Victoria, Elisa y Magdalena Bavio, Salomé Gorchs Villegas, Carmen, Angela, Delfina y Hortensia Amadeo Casares, Magdalena Beretervide, Manuela Caride, Rosa Quintana, Sara y Alicia C. Elicagaray, Raquel y Delia Spinetto, Teodora, Carolina y Celina Atucha, Manuela Martínez Castro, Malena López Noel, Josefina Díaz Martín, Rebeca y Celia Coni Molina, Ana Estévez, Catalina y Julia de los Santos, María Carmen Lamarque, Laura e Isabel Canessa, Isolina Aparicio, Cristina Rodríguez Malaver, Mariana y Catalina Torres, Elisa y Berta Dorignac, Ana María y Magdalena Schang, Margarita y Guillermina Bence Pieres, Isabel Saavedra.

* * *

Por el doctor Ubaldo Villarruel se celebrarán misas mañana a las 11 a. m. en el templo de San Nicolás de Bari.

* * *

En la catedral de Córdoba será consagrado mañana, a las 9 p. m., el enlace de la señorita María Teresa Minetti, de la sociedad rosarina, con el señor Raúl Hermida.

Apadrinarán la boda la señora Juana Roselli de Hermida, madre del novio, y el señor Juan Minetti, padre de la novia.

El siguiente cortejo les acompañará al entrar al templo:

Luisa Minetti con Tito Minetti, Clara Hermida con Juan Minetti, Leonor Minetti con Roberto Torres, Sabina Minetti con Néstor Minetti, Elena Minetti con Ricardo Torres, Berta Hermida con Eduardo Minetti.

Actuarán como testigos en el acto civil, por parte de la novia, los señores Domingo Bartolomé Minetti y José Minetti Colombo; por el novio, el presbítero Antonio Roselli, José Ignacio Uriburu y el ingeniero Ignacio Raver.

Los desposados pasarán un temporada en Chile.

* * *

Profunda impresión de pesar ha provocado en Concordia, el fallecimiento de la señora Rosa G. de Corvalán, esposa del segundo jefe del resguardo de aquella ciudad, capitán E. Corvalán.

Muere la distinguida dama a los 37 años, después de haber soportado con cristiana resignación, las alternativas de una cruel y larga enfermedad.

* * *

Esta noche tendrá lugar la comida que el señor José María García y señora María Casadella ofrecen al doctor Héctor Núñez con motivo de su designación para prosecretario de la cámara de diputados.

* * *

Previa misa de cuerpo presente en la iglesia de la Merced, fueron inhumados en el cementerio del Oeste los restos de la señora Juana Badaro de Peuser, distinguida dama, cuyas virtudes habíanle formado una aureola de simpatía entre todas las personas que tuvieron oportunidad de tratarla.

Su recuerdo ha de conservarse durante mucho tiempo, pues su educación esmerada, su trato exquisito y la amabilidad que era en ella proverbial, cautivaban a cuantos la conocieron.

Su muerte afecta a las familias de Peuser, Bach, Costa, Knaack, Millberg, Lanús, Cordiviola, Risso Domínguez, etc.

* * *

El conocido pianista señor Kada Yeno ofreció anoche en el Spotsman una comida agradeciendo atenciones y de despedida con motivo de su próximo viaje a Europa.

Fueron invitados a esta amable fiesta, los señores León Rodríguez, José Quesada, Miguel Mastroggiani, Ernesto Rodríguez, Luis María Estrada Zelis, Ernesto della Guardia, José Ojeda, doctor Enrique Susini, S. Frías, Mariano Antonio Barrenechea, doctor Camilo Morel, José León Suárez, Miguel de Toro y Gómez, Rodolfo Rivarola, Jorge Cabral, Carlos Rodríguez Etchart.

* * *

En vísperas de su partida para Europa, el profesor Kada Jeno ofreció anoche una comida a un distinguido núcleo de periodistas y hombres de letras.

* * *

Dió lugar a una sentida demostración de condolencia el sepelio de los restos de la señora Lola Nadal de Urien, efectuado ayer en el cementerio del Norte.

Asistió al acto una numerosa y distinguida concurrencia.

* * *

A beneficio de los pobres que sostiene la asociación "Doctrina Cristiana", tendrá lugar esta noche en el teatro General Belgrano una velada que promete tener un éxito halagüeño, dado el numeroso pedido de localidades.

Prestarán su concurso a esta fiesta el caricaturista señor Columba y el concertista de violín señor di Giacomo.

Se exhibirá el film "La víctima" y una película tomada durante la salida de misa de la iglesia parroquial el último domingo.

Las siguientes señoritas forman la comisión organizadora de este festival:

Rosa Méndez Alzola, Graciela Baliero, Rosario Figueroa Bunge, Mercedes Estévez, María Pearson, Diana Ferrée, María Elena Caprile, María Angélica Fourcade, Susana Benítez Cruz, Delia Pons Lezica, María de los Angeles y Angelina Scheider, Angélica Amaral, Beatriz Ramallo, Luisa Villanueva, Esther Delcasse, Emma Nocetti.

* * *

El jueves próximo tendrá lugar en el Buenos Aires Lawn Tennis Club, un almuerzo organizado por las señoras y señoritas que tomarán parte en el concurso de tennis que se realizará ese día.

* * *

El sábado será bendecido en casa de la novia el enlace de la señorita Carmen García Valdivia con el señor Luis F. Monge.

Apadrinarán la boda la señora Manuela Valdivia de García y el doctor Ernesto Weigel Muñoz.

Del acto civil serán testigos por parte de la novia los señores José García Valdivia, Mario Tello y Joaquín Ramos, y por el novio, Gustavo Kreutzer, Luis Pinto, Ernesto Weigel Muñoz (hijo).

* * *

Se ha formalizado el compromiso matrimonial de la señorita María Esther Figueroa con el doctor José María Aubone.

* * *

Las numerosas amistades de la señorita María Cavanagh le han presentado sus plácemes por haber formalizado su compromiso con el señor Santiago O'Farrell (hijo).

* * *

En casa de la novia y en la mayor intimidad se realizará el 3 del próximo mes de noviembre, el enlace de la señorita Marta Leloir con el señor Guillermo A. Udaondo.

Serán padrinos de la ceremonia religiosa la señora Hortensia Aguirre de Leloir y el doctor Guillermo Udaondo.

* * *

Con motivo de su próximo enlace, los amigos del señor Ricardo Green, le ofrecerán un banquete el sábado próximo en los salones del Jockey Club.

En Harrods

MAÑANA MIERCOLES

EL DIA SEMANAL DE OCASIONES

constituye para todos los hogares el día de economía, que Harrods ha establecido, para brindar a su clientela y al público, Oportunidades de Calidad, Moda y Precio.

Todos nuestros Departamentos ofrecen saldos y remanentes de surtidos a precios de VERDADERA OCASION.

RETAZOS ESPECIALES y FINALES DE PIEZAS

en los Tejidos y Sedas de gran novedad, que estos días han tenido excepcional aceptación. Retazos de Puntillas, Encajes, Tules, Velos, Cintas.

Géneros blancos de hilo y algodón etc.

En medias largas y cortas para niñas y niños, regirán, MAÑANA SOLAMENTE, precios excepcionalmente rebajados. (Departamento de Bonetería Niños, 2.º piso).

Harrods FLORIDA 877 Y PARAGUAY 554

U. T. 5410, Avenida — C. T. 2813, Central

En la Recoleta: el sepelio de los restos del doctor Drago

ARTE · TEATROS · CINEMATOGRAFIA

En el Coliseo

Una gran compañía de circo

Ha sido contratada para actuar en el Coliseo, la gran compañía del circo norteamericano Santos y Artigas, que ha venido en tournée por las capitales del Pacífico.

Se trata de nu conjunto de artistas de calidad, los más notables en sus respectivos trabajos, muchos de los cuales de fama mundial y únicos en su género. La troupe es numerosa, figurando equilibristas, malabaristas, trapecistas, acróbatas, excéntricos musicales, bellas ecuyeres y danzarinas, tonys y clowns; una colección de animales de extraordinarias habilidades entre elefantes, caballos, poneys, perros y aves, y la famosa colección de fieras amaestradas entre leones africanos, tigres de Bengala, panteras y pumas.

El circo se halla actualmente en Chile, de donde saldrá próximamente para debutar en el Coliseo el 14 de noviembre próximo.

En el Coliseo se ha abierto un abono especial para seis matinées infantiles a elegir entre jueves, sábados y domingos, y otro abono a 12 funciones nocturnas de moda en los días lunes y viernes.

ODEON

La función de esta noche es fuera de abono, estrenándose "L'Elevation", última obra de Bernstein y como la espectativa que ella ha despertado es grande, la sala del Odeón estará seguramente llena.

Serán intérpretes los principales elementos de la compañía de M. Burguet.

Lírica popular

Recordamos que esta noche se cantará en el Marconi "Carmen" de Bizet que tendrá por principal intérprete femenina a la aplaudida soprano Elisa Mattinzoli.

Intervienen, además, la soprano ligero Welly Gary, el tenor Nori, el barítono de Ferrán y el bajo Cairo.

LOS ESTRENOS

"EL CABO SCAMIONE"

Traducido, adaptado y rebautizado con el título de "El cabo Scamione" fué estrenado anoche en el Argentino el vodevil de Gavault y Mouezy-Eon: "Patachón, gendarmée".

La mayor dificultad con que ha debido tropezar el traductor, señor Florencio Parravicini para adaptar la pieza de Gavault y Mouezy-Eon ha sido, sin duda, la imposibilidad de transportar al castellano el juego de palabras que en el idioma original constituye la base de su éxito; comprobación casi superflua, dada la gran destreza que en el manejo del "calembour" poseen los autores de "Patachón, gendarmée". El traductor, que es a la vez intérprete del papel principal ha compensado esta eliminación, presentando un personaje napolitano, cuyo gracejo divierte extraordinariamente en gracia a los equívocos de que se vale para expresarse y que abundan en el desarrollo de la pieza. Descansa, pues, toda la obra en el papel del cabo Scamione para lucimiento del cual toma el argumento un vuelo de todo punto reñido con la lógica menos estricta y se complica con inverosimilitudes de toda índole y de todo calibre. El público, predispuesto desde las primeras escenas a admitir como probables las situaciones más disparatadas, siguió con verdadero regocijo el tenue hilillo de la fábula, que algo gastado, e inconexo en el correr de la obra, dejaba lugar a las apariciones del personaje central, cuyas salidas eran festejadas ruidosamente. Como dijimos el argumento no existe casi, reduciéndose todo a las artimañas de que se valen el hijo y la sobrina de un comisario de mal genio, para burlar su intransigencia y casarse, de acuerdo con sus sentimientos y no con los que desea imponerles el feroz mandatario. En su ayuda tienen una sirvienta, novia del cabo Scamione, que juntamente con éste solucionan el conflicto.

Se casan, finalmente las tres parejas, luego de haber escalado, el cabo, los más altos grados del escalafón policial, debido (y este es el "motif" de la comicidad de la obra) a sus muchos desaciertos.

El señor Parravicini ha logrado, y a él debe asignársele desde que "la letra" le pertenece por entero un sonado éxito de risa, como traductor y como adaptador; en cuanto a su labor de intérprete nos exime de todo comentario el afirmar que el público no dejó de reír un solo instante con el personaje por él encarnado, interrumpiendo en algunos momentos la representación para aplaudir las escenas más hilarantes.

Los demás actores cumplieron con inteligencia su misión, destacándose en sus papeles secundarios la señora Ghio y señorita Zapata, a beneficio de las cuales se daba la función de anoche. A su presentación fueron aplaudidas y obligadas, al finalizar el espectáculo, a agradecer las demostraciones del auditorio. Muy a tono el señor Ramírez y eficaz el actor Serrano.

La "mise en scene" un tanto descuidada.

Lo que no se ha visto en "Delirio de grandezas"

En vista del éxito sin precedentes que ha obtenido en el Nuevo la comedia de Saldías "Delirio de grandezas", que ha pasado de las 170 representaciones y que promete mantenerse hasta el final de la temporada, la empresa ha resuelto hacerle un agregado cinematográfico. Se trata de una película que tendrá aproximadamente unos 250 metros que empezará a filmarse hoy y en la cual se exhibirán algunas cosas cómicas que les ocurren a los protagonistas de la obra.

Será una forma de interesar este último ciclo de representaciones de la exitosa comedia.

A La Plata

El viernes la compañía que dirige la aplaudida actriz Orfilia Rico, ofrecerá dos funciones en el teatro Argentino de La Plata, haciendo un paréntesis de un día a su habitual labor en el Nuevo de esta capital.

Pondrá en escena por la tarde, la comedia del doctor Imhoff "Cantos rodados" y por la noche "Delirio de grandezas" de Saldías, los dos éxitos de la actual temporada del Nuevo.

Tendrá pues, el público de La Plata dos espectáculos interesantes que con seguridad han de verse muy favorecidos.

BUENOS AIRES
Compañía nacional de sainetes zarzuelas, comedias y revistas
MUIÑO - ALIPPI
A las 6: El cabo Gallardo. A las 9: Las pequeñas causas, El loco Ruiz, La barra provinciana
Platea, $ 1 por sección

Teatro nacional

Argentino—

Se repite esta noche "El cabo Scamione", vodevil estrenado ayer y de que nos ocupamos en otro lugar.

Nuevo—

"Delirio de grandezas" llega hoy a su 171.a representación, teniendo desde ya asegurado su doble centenario que marcará el record de la temporada en la comedia nacional.

Liceo—

"El angel de la guarda" esa bella comedia de Pirard sigue firme en el cartel.

Teatro español

San Martín—

Con el éxito franco que obtuvo en su estreno en la anterior temporada, representóse anoche la comedia de los hermanos Alvarez Quintero "Pipiola", cuya protagonista encontró en la señora Membrives la intérprete inteligente, que se identifica con el personaje y sabe comunicar al público su emoción. También fué muy aplaudida la señora Astort, en el feliz desempeño de su papel, al que da el noble carácter que tiene. El señor De Diego se mostró excelente actor caracterizando el "Don Félix Pimentel" y merecieron igualmente las aprobaciones del auditorio los señores Reforzo, San Juan y Soto.

Esta noche se repite.

OPERA
Compañía nacional de sainetes, zarzuelas y revistas
VITTONE - POMAR
A las 6: La hora mundial. A las 9: La hora mundial, Mientras la ciudad duerme, La hora mundial
Platea, $ 1 por sección

MAYO
Compañía argentina :: :: :: :: de dramas y comedias
ANGELA TESADA
A las 6: Pasa el tren. A las 9: El vértigo, Pasa el tren, Los hijos mandan
Platea, $ 1 por sección

Teatro Excelsior

"LA FIAMMA D'AMORE"

El conocido escritor goriziano Eugenio Troisi que, durante la conflagración europea defendió en numerosos diarios argentinos e italianos la causa aliada, bajo el seudónimo del "Doctor Trinitus", entregó a la compañía italiana Bolognesi-Casale-Piacentini, el drama "La Fiamma d'Amore", que después de prolijos ensayos, subirá a la escena del Excelsior el próximo jueves, en homenaje del gran poeta-soldado Gabriel D'Annunzio y a Fiume italiana.

Nos ocuparemos en su oportunidad de la obra desde su punto de vista artsítico, y que desde ya ha despertado gran expectativa en la colectividad italiana, donde el distinguido periodista goza de merecida popularidad al igual que en nuestro mundo intelectual.

Género chico nacional

Opera—

Sigue monopolizando el cartel la revista de Linning y el maestro Payá "La hora mundial".

La única sección disponible, la de las 10, sigue ocupándola la pieza de Romero "Mientras la ciudad duerme", a la cual anoche se le agregó un cuadro nuevo que gustó.

Nacional—

Permanece invariable ocupando tres secciones diarias el sainete de Iriarte "La venganza de don Chicho".

"El cabaret Montmartre" en sección de las 10.

Variedades—

En la sección de preferencia, la de las 10, reprisan hoy la revista "América para la humanidad".

El sainete de Gerardo López "Garras" en vermouth y última. El sainete de Cabrera "El crimen del otro" pasa a primera.

Mayo—

Reaparece ocupando la primera sección el drama de Discépolo "El vértigo".

El boceto dramático de Pico "Pasa el tren" se mantiene en vermouth y segunda. En última "Los hijos mandan" de Villarán.

Buenos Aires—

El sainete de Vaccarezza "El cabo Gallardo", recientemente reprisado ocupa hoy la sección vermouth. "Las pequeñas causas" del doctor Pico pasa a primera. "El loco Ruiz" de Darthes y Damel en segunda y "La barra provinciana" de Collazo e Inchausti en última.

Género chico español

Comedia—

Se repite hoy en sección de las 10 el sainete de Muñoz Seca y Pérez Fernández "Trianerías", estrenado anoche y que satisfizo plenamente así por la diversidad de tipos que en él se presentan como por sus escenas salpicadas de la clásica gracia sevillana.

Narcisín sigue actuando en vermouth en "Los niños del hospicio", y en última en "Los granujas".

Noticias breves

Un pequeño cambio ha sufrido el cartel de atracciones del Esmeralda debido a la indisposición de la Oterito, interesante cantante de la troupe Guanabara. Hasta tanto no reaparezca este cuarteto, actuará la pareja de bailes acrobáticos y equilibristas The Leigh.

En el Buenos Aires reprisará el jueves la comedia de Rafael de Rosa "Las niñas del 33".

En el Empire, donde vienen actuando con éxito la tonadillera Adalita Lulú y la bailarina María Esparza, anuncian desde hoy un cambio completo de programa.

Está definitivamente resuelto que el viernes debute en el Avenida la compañía española de opereta Romo-Viñas.

Ha dejado de pertenecer a la firma Panigazzi-Andreu el actor Paco Andreu.

Este actor cómico es muy posible que forme parte del elenco, que salvo inconvenientes de última hora, ha de actuar en el Argentino, una vez que la compañía Parravicini desocupe esa sala.

CINEMATOGRAFIA

Un reportaje a Douglas Fairbanks

No puedo figurarme lo que haría usted si encontrara una nota como esta en su escritorio una mañana: "Entrevista Douglas Fairbans, 10.30 de la mañana, hoy. Baltimore Hotel". Nada más que eso, sin ningún detalle, y escrito a la carrera. Supongo que usted se pondría su sombrero, se echaría una rápida mirada al espejo, un poco de polvos, tomaría el primer taxi que encontrara, y... ¡al hotel!

Bien, pues eso, ni más ni menos fué lo que yo hice. Lo encontré sentado tranquilamente en el hall de su departamento; en cuanto me vió se sonrió con esa su peculiar sonrisa, que tiene la extraña virtud de ser contagiosa. ¿Quién puede ver a Douglas reír en la pantalla sin reír también? Cuando uno habla con Doug le parece que es un muchacho que aún no ha concluído de crecer, respira juventud y vida. Parece llevar consigo un enorme caudal de energía inquieta. ¿Cómo es Douglas en la vida real? De regular estatura, más bien delgado, pero vigoroso, con el verdadero vigor de la salud, de buen color y... necesitando eternamente afeitarse. ¿Se me olvida algo? Sí, él es siempre y en todo momento un perfecto gentleman y antes y después de todo es ¡Douglas Fairbanks! el inimitable Douglas...

Confieso que me sentí un tanto cohibida en presencia del genial artista, pero su manera sencilla y sin afectación pusieron término a mi timidez que podía achacarse solamente a la gran admiración que me inspira su talento.

—Evitaremos — dijo Doug — los preliminares inherentes a toda entrevista y así podremos conversar ¿no le parece a usted mejor?

Asentí complacida a la idea de la estrella, aunque me preguntó: ¿a que no habría sido yo capaz de consentir pidiéndomelo Douglas Fairbank?

Siguiendo posiblemente el hilo de la conversación que se había trazado in mente, Douglas continuó:

—Ahora, en las presentes circunstancias, sería para mí, muy difícil volver a las tablas, no quiero decir desde el punto de vista financiero. Porque usted ha de saber que a mí me ha gustado siempre hacer una vida un tanto errante, es decir, tengo delirio por ver continuamente cosas nuevas, por los viajes, por andar de un lado a otro y... la cámara me ha proporcionado todo eso y no sólo satisface mi deseo, sino que lo ha aumentado en tal forma que siempre estoy pensando ansioso en el momento en que podré contemplar el campo y nuevas escenas. ¡Adoro todo eso! La aventura está continuamente presente, pues, las películas requieren por la variedad de su argumento la montaña y el desierto, el bosque y el mar. Todo eso es bello, todo eso me encanta, me atrae! En cambio, sólo el pensar en el teatro, me da escalofríos — aquí Douglas hizo un movimiento instintivo para demostrarme la verdad de lo que decía — su rutina, su artificio y su atmósfera malsana no hacen buenas migas conmigo, decididamente. Eso de estar encerrado 7 ú 8 meses en un teatro, y eso si es que se tiene la suerte de una buena temporada, es sencillamente deplorable, calamitoso!

Douglas se levantó y se comenzó a pasear por el cuarto; se detuvo frente a mí, y dijo.

—Cada película, como usted sabe, tiene algo de una aventura y si eso no es bastante, yo puedo escaparme por una semana o dos, entre una producción y otra. Y esta es una de las razones por las que me entusiasma el film, tengo locura por todo lo que significa novedad, algo que salga de lo común, que no sea lo mismo de todos los días.

Terminó sentándose y encendiendo un cigarrillo, contempló por un segundo las volutas de humo, parecía pensar o recordar. Me abstuve de interrumpir esa pequeña y momentánea abstracción. Hice lo propio y pensé que Douglas está en este momento en la cúspide de la fama, y que él tiene la idea, errónea a mi modo de ver, de que no durará mucho su popularidad, pues sé que él cree muy voluble al público y que siempre anda buscando un nuevo ídolo a quien admirar.

Por esto tal vez, Douglas no es un derrochador, está guardando para el día en que ese público que hoy la admira, tenga un nuevo favorito. ¿Piensa bien Douglas? Yo creo que sí.

Fairbanks se volvió hacia mí e interrumpió mis reflexiones.

—Pienso — dijo — que el verdadero porvenir del film se resolverá probablemente dentro de tres o cinco años. Principió por atraer a las masas porque era crudo y elemental, después avanzó algo hasta que hace poco consiguió conquistar a la gente culta. Ahora bien; para lograr mantener vivo el creciente interés de esta gente culta, debe avanzar mentalmente. Por supuesto que ha progresado bastante, pero faltan aunque cueste el decirlo; hombres de talento que se dediquen a él.

—¿Cómo ve usted más o menos un drama mental como lo llama usted, dentro de cinco años? — me atreví a preguntar.

—Tendrá una técnica propia — me contestó — y no será realmente un drama; usted sabe que el drama inglés ha alcanzado su mayor triunfo en el diálogo de la comedia. Considere usted Wilde o Shaw.

El film de mañana será necesariamente de situación. El delinear un carácter debe ser hecho en forma mucho más delicada y profunda, que el que la pantalla revela hoy día.

—¿Crée usted que el actor deba hacer derroche de gestos para hacer comprender al público las distintas emociones?

—No — respondió Douglas categóricamente. — Aunque el arte mismo del film se basó en una pantomima exagerada. Juzgue usted; en el teatro, el actor se ve muchas veces obligado a hacer movimientos para hacer comprender sus emociones al espectador distante que no siempre ve la expresión del rostro y los ojos. en cambio, en las películas no son necesarios y hasta están demás; puesto que la cámara tiene la virtud de poder reflejar el rostro del artista del tamaño de la pantalla. ¿Qué espectador dejará de ver la expresión de su rostro?

Aun continuó Douglas conversando con un entusiasmo extraordinario por su arte. Desenvuelto, vivaz, ameno, se diría que había como trabaja, con una originalidad propia y sorprendente.

Miré mi reloj, faltaban unos minutos para las doce, la entrevista había terminado. Salí del Baltimore con sentimiento; es tan simpático e inteligente Douglas, que hubiera deseado que no terminara nunca!

Lo que no sabe el público...

LA HISTORIA DE MARGARITA

La ingenua por excelencia, la mimada de todos los públicos, la preciosa Margarita Clark, es más conocida por su fisonomía, por su gracia traviesa y por su reciente matrimonio, que por sus antecedentes de artista. Sin embargo, ellos son de lo más brillantes. Van ustedes a conocerlos en concreto.

Margarita nació en Cincinati, y se educó en un convento. Hizo cursos especiales de declamación escénica en Baltimore, donde se estrenó formando parte de la famosa compañía de ópera Abom. Después de cantar varias óperas, entró como parte principal en la compañía de Wolf Hopper, donde obtuvo memorables triunfos.

Su despunte como co-estrella — siempre en el teatro — lo realizó al lado de Jefferson. De [illegible] en "La fuente de la hermosura" y en "El rey de Cadonia" fué ya una "estrella" en la plenitud de su esplendor.

Posteriormente hizo una serie de roles, como el de "Jim el plumario" e "Hija mía", apareciendo luego en el Lible Theatre, de Nuevo York, con el rol principal de "El caso de Anatolio". Sus mayores éxitos posteriores a ese fueron "Blanca Nieve" y la deliciosa "Prunella", más tarde traducidas a la pantalla.

La primera obra cinematográfica en que Margarita se exhibió, fué "Flor silvestre", que ha dejado huella indeleble en los anales de la cinedramático norteamericana. La prensa y los públicos de Norte América y de la Gran Bretaña, hosanaron el advenimiento de la nueva reina de la pantalla, pronosticándole un porvenir imparangonable de triunfos. Jamás ninguna actriz, por grande que hubiera sido su popularidad, pudo jactarse de una seducción tan completa sobre los espectadores. Grácil, infantil, traviesa, radiante de animación, con mirada y sonrisa peculiares, con el verdadero semblante de la ingenua, de expresiones múltiples y con los alientos y la poses en escénica de una gran artista, Margarita fué una revelación de las capacidades de la escena muda y un encanto que se apoderó instantáneamente de la imaginación popular.

Los triunfos se sucedieron; y sería prolija la enumeración. Recordemos, empero, la deliciosa "Miss Washington", "Prunella" y "Caída del cielo" — que se estrenó hace poco en nuestros salones.

"Porotos en lata"

La Sociedad General Cinematográfica estrena hoy en los salones Select y Empire esta nueva producción de Paramount, cuyo principal intérprete es el conocido Charles Ray, uno de los actores jóvenes que han alcanzado mayor popularidad. Ray es un comediante de extraordinaria habilidad y se ha hecho notable en la personificación del muchacho campestre. Los méritos mas sobresalientes de sus películas son la virilidad de la acción, la fuerza de la historia y el interés dramático.

Su caracterización de "El Aguilucho" dejó sentada su fama de actor sobre firmes bases; pero es en su última película "Porotos en lata" la que ha sido aclamada como el mejor de sus trabajos escénicos. Su personificación de Toby Watkins, peón poeta, agente de anuncios, editor y hasta detective, es de una gracia y una energía de rasgos consumada, debiéndose sin duda gran parte de este triunfo a los singulares conocimientos del director, Víctor L. Shertzinger, y a la sencillez de la delicada historia de Julien Josephson.

En "Porotos en lata", Charles Ray aparecerá acompañado por Jane Novak, artista de una belleza perfecta y conmovedora, a quien acabamos de admirar en "El Hombre Fiera" y en "Yates, el egoísta", como dama de William Hart. Completan el reparto John P. Lockney, D. Mac Donald, Al Filson y Otto Hoffmann, actores muy popularizados entre nuestro público.

Tobp Watkins, un joven peón cuya manía de escribir poemas le atrae la cólera de su tío, pequeño colono cuyas tierras se hallan hipotecadas, tiene que abandonar el hogar a consecuencia de una riña causada por sus aficiones literarias. Después de vagar algún tiempo, halla un empleo como agente de suscripciones y avisos en "La Crónica" del pequeño pueblo de Sawbert. Allí tropieza con Juana Morris, hija del alcalde del pueblo. Ambos simpatizan y Juan se convierte en la musa inspiradora de Toby. Kendal Reves, estafador conocido por la policía con el nombre de Harry M. Morgan, llega a Sawbert y logra interesar al alcalde en una falsa negociación de conservas.

Toby, a pedido de su director, que se halla enfermo, debe dirigir la palabra al público en un mitin, oponiéndose al proyecto de Morgan; pero cuando ve a Juana entre los concurrentes, su valor falla y huye miserablemente, escapándose por una ventana. Pero poco después oye una conversación entre Morgan y uno de los empleados de "La Crónica", y el verdadero carácter del estafador le es revelado. Morgan viendo comprometida su situación, trata de huir, pero antes va a casa del alcalde a exigirle que le entregue cinco mil dólares a cambio de un interés mayor en la empresa. El alcalde se niega, y Morgan quiere arrebatarle el dinero por la fuerza. Juana llama en su auxilio a Toby, que después de una larga lucha, logra dominar al estafador.

A consecuencia de esto, el editor de "La Crónica" y Morris, que han sido enemigos largo tiempo se reconcilian y entre ambos se encargan de asegurar la felicidad de Juana y de Toby, que en adelante no se separará de su musa inspiradora.

El programa de hoy

Empire Theatre — Corrientes y Maipú.—Hoy: Tripitas sheriff; María sociedad anónima; A los hombres, obra de Cecil B. de Mille; estreno Porotos en lata, obra de A. Ajuce, intérprete Charles Ray; La calumnia, por Costance Talmadge. Noche, mismo programa.

Select — Suipacha 482 — Hoy, Marie S. A., por Alice Brady; Las sendas del destino, por Harry Morey; Sangre del Oeste, por Tom Mix; Yates el egoísta, por William S. Hart, Porotos en lata, por Jane Novak y Charles Ray.

Grand Splendid Theatre — Santa Fe 1860 — Hoy tarde y noche: El secreto de Eva, por Olga Petrowa; La loba; Gente de mar, por Viola Diana.

Palace Theatre — Corrientes [illegible] —Hoy tarde y noche: La loba, por T. Guinan; Pathé Journal 583, Gran Premio Nacional; El secreto de Eva, por Olga Petrowa; Con prontitud y esmero, por B. Bayne. El viernes 24: Los miserables por William Farnum.

Splendid Theatre—Santa Fe 1848 —Hoy tarde, variado programa. Noche blanca, función de moda: Porotos en lata, por Charles Ray; Linder creador de voces y sonidos.

Smart Palace — Hoy tarde y noche: El pequeño huérfano; Simulacro de combate del 11 de infantería.

Mignon Palace — Hoy tarde y noche: Botines; Un atentado bolsheviki; El lobo negro; La perla blanca.

Select Lavalle — Lavalle 921 — Hoy tarde y noche: Un atentado bolsheviki; Lolita; Más fuerte que la ley, Medias de seda; Pathe Journal núm. 6.

Gaumont Theatre — Rivadavia número 1635 — Hoy, tarde y noche. Sacrificio de una modelo; María sociedad anónima; el pobre tío; Un atentado bolsheviki; Tripitas sheriff.

Porteño — Corrientes 846 — Cine para familias. Todos los días estrenos.

Esmeralda — Esmeralda 422 — Programa de cine familiar. Todos los días estrenos por el biógrafo.

General Belgrano — Cabildo número 2161 — Hoy tarde y noche: Pathe Journal 581; El terror de la sierra, 2o. episodio; Felices desventuras; La triple flecha, Carlitos aristócrata; Las maldades de María.

Crystal Palace — Corrientes número 1550 — Hoy, tarde y noche: El desterrado; El más lindo hijo de Tomás, Cobarde valeroso; El hombre extraño; Necesito 5000 $.

Real Cine — Esmeralda 425 — Hoy: Amor y celos, por Jim Elvidge; Sangre gitana, Edith Roberts; estreno, Las maldades de María, por Mabel Normand; Carbones de guante blanco, por Priscilla Dean.

The American Palace — Córdoba y Callao — Hoy, 6.20 y 10.30: La locura del oro, por Mitchell Lewys; 6.30 y 9.40: Pañuelos dominantes por Julia Dean; 1.30 y 11.30. Los ojos del alma, por Elsie Ferguson; 3.30. La última lucha. Mañana: Cleopatra (colosal). Viernes: Lyda Borelli en El drama de una noche y Wallace Reid en El tímido.

Cine Presidente Roca — Rivadavia 3755 — Hoy: Fuego en la nieve. Después de las tinieblas. Dos bodas raras, por Cacaseno, La ratera relámpago, 5o. episodio; El diamante de la corona.

Cine Bolívar — Bolívar 1032 — Hoy, tarde y noche: Todo por la patria; Felicidad a la moda; Mi hombre; Malas nuevas. Mañana: La ninfa salvaje.

Electric Palace — Lavalle 836 — Hoy: Novia rica y novio pobre; El marco de la tortuna, La ratera relámpago 8o episodio. Un buen empleo; Pathe Journal 561.

Cine Radium No. 6 — Estreno: Dura suerte, por Alma Rubens, Los apuros de un forastero; Carlitos cambalachero. Estreno del gran film Gaumont, La nueva misión de Index, por René Cresté, 1a. serie El misterio de una noche; Flor de durazno, película nacional (ejemplar nuevo). Las últimas informaciones mundiales.

Petit Splendid — Libertad 976 — Hoy, variado programa, con estrenos.

Cine Moderno — Corrientes 980 — Hoy, tarde y noche: Variado programa. Estreno: Un atentado bolsheviki.

Select Buen Orden, — Bernardo de Irigoyen 1521 — Hoy: Variado programa con estrenos.

Soleil Palace — Corrientes 3150. —Hoy: Variado programa con estrenos.

Petit Cine — Variado programa.

Cine Colón de Flores (Sud América 66) — El cine de las grandes películas. Lunes, miércoles y viernes, estreno de un episodio de La ratera relámpago.

Cine San Martín — Rivadavia 7062 — Hoy: Variado programa con estrenos.

Teatro Pueyrredón — Rivadavia número 6870 — Secciones "Flirt" y "Ronda", selecto programa de cine.

Cine Park (Palermo).—Hoy: estrenos, El socio de Tenhesse, drama 40 partes, por Fannie Ward, Royalty, La vestal del sol Inca, serie 14; La otra, por Peggi Hiland, comedia 35 partes, Triangle.

CONCIERTOS

SOCIEDAD ARGENTINA DE MUSICA DE CAMARA Y SINFONICA

La más grande e importante audición sinfónica del año fué, sin duda alguna, la que ofreció esta prestigiosa asociación artística, bajo la dirección del joven y talentoso maestro Eduardo Fornarini y con el concurso del genial pianista francés M. Edouard Risler.

Las trabas opuestas por ciertos músicos, la falta de un buen director, el costo, son las razones que han impedido hasta hoy la realización de conciertos sinfónicos en forma estable. La Sociedad Argentina de Música de Cámara y Sinfónica, ha sabido salvar con éxito estos inconvenientes múltiples, pues la orquesta actuó con suma eficacia y el director exteriorizó envidiables condiciones: batuta segura y severa, interesante comprensión de las obras; en una palabra lo necesario para ser un buen director, en Buenos Aires o en cualquier centro artístico importante.

El concierto se inició con la brillante obertura de Rimsky-Korsakow, "La gran pascua rusa", que la orquesta interpretó con afinación y bella sonoridad, dando el realce requerido a la colorida instrumentación. Este fué el primer triunfo de Fornarini, a quien el público aplaudió calurosamente.

El concierto en sol, op. 58, para piano y orquesta, de Beethoven, fué interpretado por Risler, con la personalidad y el arte consumado, que son habituales al eximio concertista. La orquesta fué su digna "partenaire".

La segunda parte estaba dedicada a obras para piano de Liszt. En ellas, Risler, entusiasmó al público con sus geniales interpretaciones. Virtió maravillosamente "San Francisco de Paula caminando sobre las olas", página a la que supo dar su doble carácter místico e impresionista; a no menor altura rayó en el "Estudio" en re bemol (Un suspiro) culminando en la "Polonesa" en mi en la que asombró al auditorio con su sonoridad amplia, su técnica impecable, su noble estilo.

El concierto finalizó con las hermosas "Variaciones" para piano y orquesta de Franck, en las que concertista y orquesta, volvieron a confirmar sus bellos dotes de artista, el primero; su afinación y excelente dirección la segunda.

Ante los aplausos entusiastas de la concurrencia, Risler tuvo que conceder tres bis.

Tal fué la hermosa velada de arte que ofreció la Sociedad Argentina de Música de Cámara y Sinfónica que con ella confirma sus prestigios y asienta la elevada orientación artística que la rige.

MISCHA VIOLIN

Esta tarde a las 5 dará su segunda audición, el celebrado violinista Mischa Violin, con el siguiente programa: "Sonata" Nardini David, concierto en sol de Bruch y piezas cortas de Beethoven, Mozart, Kreisler y Saint Saens.

CELIA TORRA

La eximia violinista argentina señorita Celia Torrá, que acaba de realizar una jira triunfal por la provincia de Entre Ríos, dará el jueves en el salón teatro, a las 5 de la tarde, un interesante recital en el que interpretará: Sonata, op. 49 de Alberto Williams, Preludio y Fuga en sol menor de Bach, concierto en si menor de Saint Saens y piezas de Farné, Florent, Schmitt y Jene Hubay.

CONCIERTO LA SALVIA

En el Prince George's Hall se efectuó anoche ante un auditorio numeroso, el concierto infantil de alumnos del conservatorio que dirige el maestro Antonio Santos La Salvia.

Los trozos "Il Temporale" de La Salvia y la "Traviata" de Verdi, interpretados por los coros y orquesta contribuyeron a dar lucimiento a la sesión, por el ajuste y afinación del conjunto.

Sobresalieron los trozos de canto encomendados a las señoritas Isabel Pambianco, y Amelia Armengol, los de piano, que estuvieron a cargo de las señoritas Julia H. Scapusio, María M. Pujol niños Elisa Sinman y Armando Bordier, y los de violín ejecutados por los niños Raúl A. Mainero, Carmen Sordetti y María Haydée Iglesias.

ULTIMO CONCIERTO DE DESPEDIDA RISLER

El eximio pianista Eduardo Risler cuyo brillante éxito en sus ocho conciertos dados en el teatro Odeón es considerado por la prensa y público como uno de los más notables concertistas, a pedido de numerosas familias y admiradores de su arte, anuncia para el lunes 27 a las 5 de la tarde, un último concierto de despedida, para pasar inmediatamente a Chile, en cuyas principales ciudades dará una serie de conciertos.

El anuncio de la ida de Risler a la vecina república, ha despertado gran expectativa y su presencia es esperada con vivo interés.

ASOCIACION WAGNERIANA

El cuarteto formado por los profesores Astor y Remo Bolognini, Edgardo Gambuzzi, Adolfo Morpurgo y Jorge C. Fanelli, obtuvo anoche un caluroso éxito en la interpretación de los cuartetos, op. [illegible] de Haydn "Impresiones de mi vida" en mi menor de Smetana y op. 47 (con piano) de Schumann.

Las excelentes cualidades de ejecutantes de estos jóvenes músicos que cada vez logran mayor fusión y afinación, realzadas por inteligencia y comprensión artística, dan gran interés a los conciertos por ellos realizados. El público aplaudió en esta velada, la brillante ejecución de cada obra, premiando así la inteligente labor de los instrumentistas.

CASA D'HUICQUE
248 ESMERALDA 250
CAFES y TES
Exijan los cupones-obsequio al efectuar compras
U. T. 3255, Libertad

SMART - PALACE
CORRIENTES 1288
El pequeño huérfano
Simulacro de combate del 11 de infantería
HOY, TARDE Y NOCHE:
Exito de la compañía JAKOVLEFF

MUNICIPALIDAD DE MENDOZA

LLAMADO A CONCURSO DE PROYECTOS Y PLANOS PARA LA CONSTRUCCION DEL TEATRO MUNICIPAL

EL INTENDENTE INTERVENTOR DE LA MUNICIPALIDAD DE LA CAPITAL
DECRETA:

Artículo 1o. Llámase a concursos por el término de sesenta días, para la confección de un proyecto y presupuesto para la construcción del teatro Municipal, en el terreno que ocupa el actual edificio, Avenida España y Gutiérrez.

Art. 2o. Los proyectos deberán tener por base la construcción de un edificio con materiales incombustibles y contra temblores, provisto de todas las instalaciones y comodidades propias de un teatro modelo.

Art. 4o. Para constituir el jurado que ha de examinar los proyectos y adjudicar los premios, desígnase al director de obras públicas de la Municipalidad, al director de obras públicas de la Provincia, al jefe de la sección arquitectura de la Provincia, al director local de obras sanitarias de la Nación y a los ex intendentes señores Ricardo Báez y Juan A. Dufau, bajo la presidencia del intendente municipal.

Art. 5o. Los proyectos deberán presentarse a la intendencia, en sobre cerrado para ser abiertos y examinados en la fecha que oportunamente se indicará, en cuyo acto podrán encontrarse presentes las personas que tomen parte en el concurso y los representantes de la prensa.

Art. 6o. La dirección de obras públicas de la Municipalidad suministrará a los interesados el pliego de bases establecido para este proyecto y los informes que le sean requeridos.

Art. 7o. El gasto que demande la ejecución del presente decreto, se hará de rentas generales con imputación al mismo.

Art. 8o. Publíquese en dos diarios de la localidad y en dos de la Capital Federal; envíese copia de este decreto, pliego de bases y plano del terreno, a los arquitectos de autoridad reconocida y dése al Libro de Decretos.

Firmado: Estanislao D. Caviola, intendente; Horacio R. Castro, secretario.

11|190 v. nov. 11

CARRERAS DE CABALLOS

HIPODROMO ARGENTINO

LA REUNION DEL JUEVES

BREVES COMENTARIOS

La reunión del jueves próximo cuenta con un buen programa que ha de ser visto con interés por los aficionados por lo difícil que resulta dar con los ganadores en las distintas pruebas de que se compone.

Las carreras de productos son las más interesantes porque en ella medirán sus fuerzas algunos que ya han ocupado los puestos de placé.

En la prueba inicial lo numeroso del lote hace que tengan dificultad en la elección los que quieran acertarle.

Bósforo que cuenta con una buena corrida, Palmerín II y Cygnet por la forma en que están corriendo y El Tano y Yupanqui, que reaparacen bien preparados, son los que cuentan con más chance y de ellos debe salir el ganador.

Como un buen sport, Sacrilegio.

La de potrancas perdedoras también es igualmente complicada por lo numeroso del grupo.

Gold Powder, Festejada, Maitiarena y Onda Real serán las favoritas, pero pueden ser vencidas por las debutantes Parafina y Malaquita II que cuentan con excelentes trabajos en privado.

El lance puede ser Chalada.

El candidato obligado en el premio Zar Nicolás es Rojero que ha sido reservado especialmente para esta prueba y anda una enormidad en privado.

Como enemigos del hijo de Pippermint, citaremos al debutante General Lyautey, que tiene buenos ejercicios y a Malandrín y Taladro que ya han ocupado los puestos del marcador.

Por Dios está mejorando mucho en sus ejercicios y puede ganar.

En la de yeguas Valenciana, Ge ñi có y Copelina por la forma en que se vienen desempeñando son las candidatas más aceptables.

Blare, cuya carrera anterior es falsa y Charmingly, pueden tener pretensiones igualmente.

En la de velocidad hay varios candidatos que pueden salir airosos.

Habano, Hilera, Telovoliodire y Dorarc han de dar lugar a un reñido final por la conquista del premio.

Shell puede resultar el lance, pues en privado corre mucho.

Entre Quintilla y Lomauquen debe buscarse el ganador de la carrera de productos que figura en sexto lugar y por más que la hija de Old Man es la preferida, puede ser derrotada porque Lomauquen está pasando por buen momento.

Galápago puede resultar el tercero en discordia.

Flapper, la invicta pupila del stud Torterolo, será la favorita del handicap de la milla con justa razón.

Betebé que va liviano y Borbotón, pueden vencer a la favorita al menor contratiempo.

En el handicap de larga distancia el ganador debe buscarse entre Vogt, Hydre y El Temerario, que están actuando con éxito en esa clase de pruebas.

De ese terceto debe salir el ganador pero no deben descuidarse tampoco Irmão, que fué segundo de Tirsis el domingo y Pope que ha progresado.

Un lindo lance, Bólido, que hace su rentrée con trabajos excelentes.

GE ÑI CO

La hija de Polar Star con el peso que le corresponde en el premio Júbilo II de pasado mañana, nos parece que tiene una excelente oportunidad para obtener su segunda victoria.

Ge ñi co lleva en la oportunidad, de contrario a Valenciana, que termina de vencerla. Charmingly, Copelina y Blare, a quienes puede dominar.

CHALADA

La hija de Batifondo cuenta con ejercicios sugerentes y además en su última presentación se ha desempeñado en forma que ha dejado entrever que su primer victoria estaba próxima.

Pasado mañana, Chalada está en una compañía discreta, pero de la que puede salir airosa, aprovechando sus grandes ligerezas.

ROJERO

Anda bien

Este hijo de Pippermint no cumplió su compromiso el domingo para que pasado mañana pueda ser dirigido por el jockey Torterolo. Con el repos) que ha tenido Rojero, sabemos que ha realizado progresos notables y lo suficientes como para poder adjudicarse su primer victoria, en contra de Abatí Pororó, General Lyauty y demás adversarios.

AGRADECIDOS...

Le debemos a los amigos, y a los que sin conocernos, han hecho llegar hasta nuestra mesa de redacción, sus sinceras felicitaciones por el acierto que hemos tenido al clasificar la actual generación, y al indicar por orden de llegada, los cuatro primeros puestos del gran premio de anteayer, el agradecimiento de quien sabe apreciar en lo que valen semejantes estímulos.

Debemos agregar que nuestro pronóstico, no ha sido otra cosa, que el resultado de un meditado estudio, basado en la actuación que habían tenido, cada uno de los concurrentes en las pistas:

Buenos Aires, octubre 20 de 1919.

— Cronista turfista del diario LA EPOCA. — Estimado señor:

Después de haber presenciado el espectáculo tan bello y jamás inolvidable en el cual dirimieron una cuestión de honor los mejores representantes de la actual generación, generación tan pareja que recién ahora después de varios encuentros, ha podido consagrarse el crack que cubrirá de gloria al turf nacional, permítame dos cosas.

En primer lugar: reciba las sinceras felicitaciones de un amante del turf y asiduo lector de su sección que tan dignamente dirige por la hermoso triunfo conquistado ayer por usted, al dar la víspera de la gran carrera a Tiny, Buen Ojo, Her Majesty y Corot en el mismo orden que horas después, al realizarse la magna contienda, ocupan respectivamente los puestos del marcador.

Lo otro que le pido, es que tenga cabida estas pocas líneas en la sección respectiva.

Lo saluda atentamente s. s. s.— A. Laxague.

s|c Sarmiento 2707.

CON EL Sr. GORINA

Hemos tenido oportunidad de conversar con el señor Gorina, propietario del crack del año.

El propietario del stud Haras La Lula, aun muy emocionado del ruidoso triunfo obtenido, nos ha manifestado que a lo dicho por nosotros en nuestras crónicas, refiriéndonos a Tiny, no tenía nada que agregar, y que la consagración del hijo de Jardy en las pistas será en la carrera Internacional, donde se dejará hecho el camino para confirmar esas bondades como reproductor, de su haras, que ha sido con el objeto que lo había adquirido, lo que constituye hoy día un verdadero acierto.

HAY UNA VICTIMA...

Recibimos las siguientes líneas que a pedido del interesado publicamos:

"Es exacto, como le digo señor cronista, que el ganador del gran premio está en muy buenas manos, y que por él se ha jugado una importante suma, pero no se me va a negar, que a pesar del buen negocio realizado por el vendedor (hasta antes de que Tiny ganara el Nacional) el jockey Club con el distanciamiento memorable, ha hecho una víctima, porque a no haber sido por aquella resolución y porque de boca de todo el mundo se decía que para tener un crack, era necesario ser socio del Club... el stud Independencia sería aun propietario del crack del año y con justa razón, desde que al adquirirlo no se le dijo que todo lo que se le permitía era tener caballos de handicaps".

. . . . . .

Efectivamente, estas reflexiones han sido hechas en el hipódromo el domingo último por innumerables personas, pero como ya es un disco gastado, es bueno darle un corte final...

LA GENERACION QUE ENCABEZA TINY...

Ha sido clasificada de inferior por determinadas crónicas, sin razón justificada, la generación actual que encabeza el ganador de los premios Jockey Club y Nacional, y, francamente, no alcanzamos a comprender el móvil... como tampoco estamos de acuerdo con los riesgos que se dice corre nuestro elevage, si no se va a Europa en busca de reproductores, cuando lo que pueden adquirir hoy nuestros cabañeros en el extranjero son caballos de pedigree, pero inferiores en su actuación pública a la mayoría de los cracks que se suceden en Palermo.

La degeneración del caballo argentino no hay quien científicamente sea capaz de demostrarla, sin querer sostener con esto que sea innecesaria la renovación perpetua de nuestras corrientes de sangre, y si hacemos estas breves consideraciones antes de ocuparnos del tema que encabeza estas líneas, es para dejar a salvo ciertas apreciaciones que hemos considerado necesario combatir.

La generación actual, juzgándola en general, debe ser dividida en dos partes: los potrillos y las potrancas. Estas últimas, haciendo excepción de Her Majesty, son infinitamente inferiores a los potrillos, pero no hay duda alguna que Tiny, Buen Ojo, la potranca del Alvear, Corot, y el mismo Pronóstico en el primer encuentro que tengan a peso por edad con Remanso, Charol, Takecare y Caricato, los van a dejar a mitad de camino, cosa que no sería posible decir con los representantes del año pasado, que a excepción de Omega, eran realmente inferiores. Con esto, queremos demostrar que en vez de retroceder, hemos adelantado. Es de tenerse en cuenta que al hacer mención de los productos que han ocupado los primeros puestos en el Gran Premio Nacional, no hemos citado a Fair Fly y Utrecht, que indiscutiblemente tienen condiciones para ser grandes caballos.

El tiempo será el mejor testigo de nuestras aseveraciones, y la forma de evitar el descrédito que alrededor de Tiny y demás se quiere hacer, es esperar a que se corra la carrera Internacional.

EL CLASICO DEL DOMINGO

Forma parte del programa anunciado para este día el clásico que pasamos a comentar.

PREMIO EDUARDO CASEY

Distancia 2200 metros

$ 8000 al 1o., 800 al 2o. y 400 al 3o.

Competidores y montas

Tapial 57 kilos, D. Torterolo.
Estudiante 57, R. V. Lanatti.
Capitán B. Roqué 57, M. Acosta.
Julio César 57, A. Grassi.
Champion 57, M. Altamiranda.
Guilbert 57, T. Batista.

Será esta una carrera atrayente porque la chance del favorito, que lo será Tapial, no está completamente definida.

Tiene el pupilo del entraineur de Rafino Coll, todas las probabilidades de su parte, pero no creemos que en 2200 metros pueda desprenderse con facilidad de algunos de sus rivales.

En primer término Champión que tiene ese segundo puesto de Corot, puede desempeñarse bien, y Capitán B. Roqué, por otra parte, puede producir una performance honorable.

La presencia de Estudiante, Julio César y Guilbert, dará igualmente realce a la carrera, esto sin contar que el potrillo del stud La Mimosa en esta compañía puede resultar tan candidato como el mejor.

Sus ganadores hasta la fecha—

1889 Prodigality, por Peter y Queen Bee, de la Petite Ecurie.
1890 Vendetta, por Beaudesert y Mishap, del stud Alade.
1891 Onix, por Zanoni y Negrette, del stud Bolívar.
1892 Ituzaingó, por Whipper In y Machrre, del señor J. B. Zubiaurre.
1893 Malakoff, por Whipper In y Vera, del señor J. B. Zubiaurre.
1894 Girondino, por Saint Mirín y Gavotte, de la ecurie Indécis.
1895 Imposible, por Rawson y M. Elena, del stud A. Lncoln.
1896 Trapista, por Stiletto y Carmen, del stud Los Cardos.
1897 Yatagán, por Gay Hermit y Daga, del stud Los Cardos.
1898 Primero, por Esperanza y Condesa, del señor Zubiaurre J. B. Travieso, por Orbit y Moissonneuse, de la ecurie Tapalqué.
1899 León, por Metejón y L. Dora, del stud Calchín.
1900 Piquet, por Camors y Langosta, del stud Don Gonzalo.
1901 Almanzor, por Acherón y Satanella, del stud Entre Ríos.
1902 Acelga, por Sargento y Alfalfa II, del Capitán Hatteras.
1903 Cimitarra, por Gay Hermit y Daga, del stud Don Gonzalo.
1904 Gay Simón, por Gay Hermit y Simper, del stud Platense.
1905 Invanowski, por Stiletto y M. Eugenia, del stud Don Gonzalo.
1906 Delarey, por Orange y Disoluta, de la Petite Ecurie.
1907 Poveretta, por Neápolis y Picardía, del stud Modesta.
1908 Bronce, por Kendal y Promise, del stud León.
1909 Campoamor, por Neápolis y Caprice, del stud Iceache.
1910 Amsterdam, por Pietermaritzburg y Haya, de la ecurie Montiel.
1911 Drapeau, por Porteño y Diane de Pradiere, de la ecurie Montiel.
1912 Paul Pons, por Polar Star y Parva, del señor D. de Alvear.
1913 Querido, por Cyllene y Carina, del stud Don Gonzalo.
1914 Radiant, por Diamond Jubilée y Ridal Fell, del stud Iceache.
1915 Floripar, por Greenan y Filigrana, del stud Talismán.
1916 Cabaret, por Druid y Clara, del stud La Celina.
1917 Bis, por Cyllene y Partícula, del stud Alvear D.
1918 Escorpión, por Druid y Elfinella, del stud Provincial.

EL PREMIO ESCORPION

Para el domingo figura una carrera a peso por edad que hace las veces de un clásico, pero que no ha de tener gran interés por las posibles eliminaciones de Cavador y Caricato, para hacerle cumplir su compromiso únicamente a Remanso.

En ese caso, la carrera quedará reducida posiblemente al encuentro del hijo de The Wirlpool con Charol y All Eyes, pues Takecare y Tours, es muy posible que tampoco disputen dicha prueba.

En ese caso, el inventor del premio Escorpión, quedaría totalmente complacido...

LOS JOCKEYS QUE ENCABEZAN LA ESTADISTICA

He aquí las posiciones, el número de carreras ganadas por los jockeys que encabezan la estadística y las carreras disputadas:

	Carreras ganadas	Carreras corridas
M. Acosta	74	290
D. Torterolo	73	249
F. Arcuri	68	259
A. Grassi	35	259
M. Altamiranda	35	255

FLAPPER

¿Continuará invicta?

Esta pensionista del entraineur Juan Torterolo, es hasta hoy, invicta, siendo ganadora de las únicas tres carreras que ha disputado, y para el jueves tiene anunciada su cuarta presentación en público.

Flapper con 51 kilos tendrá que medirse con Borbotón 47, Old King 53 y Betebé 49, y si realmente la potranca saliese airosa, tendríamos que reconocerle condiciones estimables. En su caballeriza se abrigan grandes esperanzas de que así suceda.

¿DORARC O JIPI JAPA?

Estos dos productos no cumplieron su compromiso el domingo, disparándole a Telovoliodire. Tácito, el hijo de Batifondo, como el representante del stud Indécis, son ganadores de dos carreras, y su encuentro promete ser interesante. ¿Serán, sin embargo, capaces de dar cuenta de Habano, Hilera y Shell?

La respuesta resulta un tanto complicada, porque los potrillos tendrán que medirse casi a peso igual con caballos reconocidos en la distancia, pero sin embargo, la gran mayoría estará de parte de los representantes de esta generación, quienes hasta el presente han salido airosos de cuantos encuentros han librado, y con respecto a Dorarc y Jipi Japa, preferimos anticipar juicio. El resultado puede depender de varias circunstancias...

LOS PRODUCTOS DE TRES AÑOS

En las carreras handicaps

El 2 de este mes, han empezado a disputar las carreras handicaps los productos de tres años y como un dato informativo queremos dar a conocer su actuación:

Mataquito 1.o, Previous no placé, Royal Admiral 1o. y en la misma carrera segundo Mataquito, Flapper 1.a, Telovoliodire pierde largando parado, Royal Admiral 1.o y el domingo Capitán B. Roqué llega 1.o, siendo segundo Mataquito.

Para el jueves, figuran anotados en esa categoría de carreras, Telovoliodire, Jipi Japa, Dorarc, Flapper, Velero y Cartujo.

Es interesante ver cómo se desempeñan.

ROYAL ADMIRAL

Para el domingo, el hijo de Bijou Royal está anotado en una carrera que si logra salir airoso será porque vale mucho.

Royal Admiral con 51 kilos, tendrá que medirse con Su Majestad 57, General Haig 47 y Betebé 46, a quienes si logra vencer, será demostrando condiciones de un excelente caballo

COCKTAIL

Vemos al hijo de Amsterdam anotado en ganadores para la reunión del próximo domingo Cocktail que tan poco afortunado ha sido en perdedores, tenemos la seguridad que ha de confirmar nuestros pronósticos de que la segunda victoria le sería menos costosa. En esta oportunidad, llevará de principales contrarios a Lomauquen y Story, a quienes posiblemente ha de lograr vencer.

PROGRAMA

Para la reunión del domingo 26 del corriente:

PREMIO PAUL PONS (1912)

Distancia 1700 metros

Jacinta 57 k.	Fourire 53
Palangana 57	Novicia 53
Andanada 57	Javina 53
Araña 54	Dragona 52
Bourgogne 53	Gambia 50
La Bertini 53	Copelina 50

PREMIO QUERIDO (1913)

Distancia 1600 metros

Sacarina II 56 k.	Kolette 56
G. Eyes 56	Cumia 56
M. Azul 56	Canchera 56
La F. del Férick 56	Crike 56
Nazca 56	Miruja 56
Picota 56	La Mazorca 56
Gama 56	Deidamia II 56

PREMIO RADIANT (1914)

Distancia 1600 metros

Petillant 56 k.	G. Nivelle 56
Uppercut II 56	Rojero 56
Costeau 56	L. Boy 56
Maravú 56	Maléfico 56
Chiquillo 56	Sun Rays 56
Revoltoso 56	

PREMIO FLORIPAR (1915)

Distancia 1600 metros

Betebé 55 k.	S. de Espadas 49
Bayoco 53	Hollis 48
Chacotón 53	Los Olmos 48
Crampon 52	Cygnet 47
Cardo 52	Clovis 46
Vulcano 51	

PREMIO EDUARDO CASEY (Clásico)

Distancia 2200 metros

Tapial 57 k.	J. César 57
Estudiante 57	Champion 57
C. B. Roqué 57	Guilbert 57

PREMIO CABARET (1916)

Distancia 1600 metros

Lomauquen 56 k.	Story 56
Firewood 56	Rumbeador 56
Vivaz 56	Alice 56
Cocktail 56	Guilbert 56

PREMIO BIS (1917)

Distancia 1600 metros

Su Majestad 57 k.	G. Haig 47
Fortín Uno 55	Betebé 46
M. Tonta 53	Salopita 42
R. Admiral 51	

PREMIO ESCORPION (1918)

Distancia 2800 metros

Cavador 62 k.	Caricato 60
Takecare 62	All Eyes 60
Remanso 62	Tours 60
Charol 62	

CRAMPON

Corre mucho

Este representante del stud Los Yuyos termina de adjudicarse una carrera en gran estilo, y como en sus ejercicios viene demostrando progresos evidentes no ponemos en duda que el hijo de Saint Wolf no ha de tardar en obtener una nueva victoria. En su caballeriza se considera a Crampon un digno competidor para los handicaps de fondo.

ARAÑA

Con ejercicios bastante sugerentes reaparecerá en breve esta hija de Jardy.

El entraineur Oliveri considera hoy a su pupila en condiciones de poder ganar cualquier carrera.

PETILLANT

El hijo de Old Man, ha realizado ciertos adelantos en su preparación que hace suponer sea capaz de abandonar la categoría de perdedor en su primera presentación.

Petillant disputará el domingo una carrera de la que puede salir airoso.

EL TEMERARIO

Anda bien

Desde su comienzo en las pistas, El Temerario, ha demostrado condiciones como para ser un elemento útil, y hoy, colocado en los handicaps finales con un peso tan reducido, lógico es que puede confirmar aquellos pronósticos.

El hijo de Jour Majesty pasa por un buen momento de preparación, contando con ensayos privados que hacen suponer que ha de volver a obtener una fácil victoria.

LOS VENCEDORES DEL DOMINGO

SUMAS GANADAS

Nombres	Antes	Ayer	Total
Massena	13.000	4.000	17.000
Pocha	21.300	400	21.700
Jacinta	22.500	100	22.600
La Guitarra	—	4.000	4.000
Glad Eyes	400	400	800
Diaphane	400	100	500
Inmortal	—	4.000	4.000
Pergaminense	—	400	400
Maléfico	—	100	100
Steam	8.760	4.000	12.700
Los Olmos	4.300	400	4.700
Peringote	800	100	900
Tiny	9.400	80.000	89.400
Buen Ojo	70.920	8.000	78.920
H. Majesty	16.500	4.000	20.500
Telovol'dire	9.400	4.500	13.900
Lomauquen	4.850	450	5.300
Last Pip	11.000	100	11.100
C. B. Roq'é	10.600	4.500	15.100
Mataquito	19.550	450	20.000
Cabool	41.750	100	41.850
Tirsis	37.325	5.000	42.325
Irmao	37.750	500	38.250
Monserrat	24.500	100	24.600

Hipódromo de San Martín

Asignación de pesos para la reunión a efectuarse el 26 de octubre:

Premio Virgilio, 1300 metros. — Stellaris 61 kilos, Colibrí 58, El Plumitas 57, S. de Oro 54, Dear Lassie 49, Marabú 48, Botador 47, Leonazo 45, Escobillón 44, Flechero 43, M. Sea! 42, Josefa 41.

Premio Casey, 2200 metros. — D. Paul 58 kilos, La Cigarrona 57, Alsaciano 56, Huno 54, L. de Vega 53, P. Murat 51, Paulita 51, S. Luis 50, Jazmín 50, Escobillón 48, Fosfato 46, Lastpool 46.

Hipódromo de Temperley

Inscripciones para la reunión a eefctuarse el domingo 26 de octubre:

Premio Astrea, 1400 metros. — Ton Ton 59 kilos, Von Mackensen 58, Tacaño 58, Fierabrás 58, Fioraia 57, Buen Tiempo 56, Afufa 56, Fastidio II 56, Rezongón 56, Suzana 55, Javeline 55, Zapala 54, Genovesa 51, Avasalladora 51, Mi Carta 50, Thuillier 50, Clavileño 49, Ole Ole 48, Nelusco 48, Tipo Raro 48, Ruín 48, Wanderer 48.

Premio Asteria, 1300 metros. — Monseñor II 58 kilos, Cosme 55, Prise 54, Misterito 52, Incendio II 51, Juzgado 50, Flor de Cardo 49, Juliano 48, Garavaglia 46, Footman 45, Old Green 45, Los Angeles 44, Varejón 44.

Premio Atilime, 2000 metros. — eBaufort 55 kilos, Juliano 55' Periodista 53, Jean Valjean 52, Old Green 52, Gatún 52, Cachafáz 52, Lamento 52, Los Principios 51, Triestina 50, Viaraza 48, Los Angeles 49, Chaliapine 48, Aduar 48, Varejón 48.

Hipódromo La Plata

Inscripciones para la reunión del domingo próximo:

Premio Pacho, 1200 metros. — Milka, Flor Dorada, Quicha, Lolito, Ricotón, Pechuga, Hábil III, Dead Hoat, Ligustre, Gaby, Diosma, Medio Loco, Papas Queman, Andalucita, Estenter, Breslau, Miss Tufa, Lapo, Lan, Jonquil, Delicado, Monfort.

Premio Plaqué, 1300 metros — Plaqué, La Chaplinska, Albardón, Molever, Turro, Presteza, Maniquí II, Baradero, Shoking, Nandubay, R. Peña, Lescaut, Dondiego, Ferrari, Invierno.

Premio Palangana, 1400 metros — Cero, Sonsata, Conrado, Pimpant, Canoíta, Colliflower, Gral. Mahón, Valdourita, Alep, Blanva, Cuynemor, D'Amico, Gem II, Café, Don Yo.

Premio Palliativo, 1300 metros, Flaqué, Albardón, Turro, Lacónico, A. Boreal, Royal First Son, Lemberg Chelina, Grand Papá, Chanticleer, Bombonera III, Timarú, Chala, Manola II, Purana, Redel, Rambla.

Premio Palmadilla, 2000 metros. — Puntapié, Nandú, Martita, Paterío, Vicente López, Betso, Miquelón, B. and Soda, Precoz, War Cry, Matatías, Aduar.

Premio Palta, 1300 metros — Moscovita II, Byzentino, La Chaplinska, Labriega, Belcha, Pavesu, Rossie, Checka, Frontera, Entente, Ortiguita, Maniquí II, M. Leczinska, Diaspa, Huarmi, Lusitania II, Lady Sun, Fourire, Chaira, Santa.

Premio Padin, 1400 metros—Campeador II, Porvenir, Lancetazo, Fels, Giuseppe, Grand Papá, Baradero, Declarado, Duro y Parejo, Wéllington II, Morocho, Belcano, Espartillar Ivor.

Hipódromo del Rosario

Las carreras del último domingo — Sus resultados

A pesar de la tarde gris y desapasible, con una molesta y persistente garúa, nada propicia para las fiestas al aire libre, un público numeroso, rebozante de ardientes y entusiastas impulsos turfistas, presenció la reunión de carreras verificada el último domingo en el hipódromo Independencia.

El premio clásico Rivadavia, sobre la milla, un handicap para todo caballo, con una distribución de pesos, fiel reflejo del desequilibrio de juicio del handicaper, servía de base al programa formulado, cuyas pruebas complementarias congregaron en la arena algunos elementos de estimables aptitudes que dieron tono e interés a los distintos encuentros.

Constituían el lote, que bajó a la pista por la conquista de los 2500 $, prima ofrecida al vencedor de la prueba clásica: Floro Azul 62 kilos, en pareja con Iluso 43, conducidos por A. Torres y A. Vidal, respectivamente; Inkermann 54, con J. Vara, y Alexandre 54 y Flotilla 48, en yunta, llevando por pilotos a Rodríguez y Sáenz.

Los aficionados depositaron con preferencia su "argent" en las ventanillas expendedoras de boletas a la pareja Floro Azul-Iluso, y es así como ésta sumó a su favor en la cotización definitiva 1307 sobre un total de 2456 a ganador.

Más o menos oportuno el starter en el levante de las cintas, el pelotón emprendió su carrera con Alexandre al frente que de inmediato formalizó el tren. Primero Iluso, y después Flotilla, iniciaron la persecución del "leader", seguidos de Inkerman y Floro Azul que cerraba la marcha.

En las proximidades de la recta final Iluso amagaba ya las posiciones de Alexandre, y en tanto que Floro Azul estrechaba distancias, Inkerman y Flotilla renunciaban la carrera.

Entrados los competidores al derecho, cargan de firme Floro Azul e Iluso, pero como el leader resiste con corage, se entabla una lucha emocionante. A 50 metros del disco, los tres corrían aún sobre una misma línea, no pudiéndose entrever cuál resultaría victorioso; fué entonces que cayeron reciamente los látigos y a su cruel estímulo, Floro Azul responde más noblemente obteniendo medio pescuezo de ventaja sobre Iluso que a su vez precede a Alexandre por una cabeza. Cuarta finaliza Flotilla y último, lejos, Inkerman.

1'39" 2/5 fué el tiempo fijado en las pizarras.

Resultados generales:

Premio Socarrona, 1200 metros — 1a. Aspasia II, 49 kilos, del stud Brasil, A. Medina ap.; 2o. Virgilio IV 50, 3o. Adán 53, 4o. Pehuen 51. No placé: Step Girl, Lady Goos, Bonnie Lassie, Santa Elvira y Cheery Dor. Ganada por 1 y 1/2 cuerpos. Tiempo: 1'13" 4/5.

Premio Idolatría, 1200 metros — 1a. Dragonera, 51 kilos, del stud Santa Angela, F. Rodríguez ap.; 2o. Tupí 53, 3o. Mazo 53, 4o. Justito 56. No placé: Poética, Consentido, Balaffré y Katina. Ganada por 1/2 pescuezo. Tiempo: 1'15".

Premio Mi Regalón, 1600 metros — 1a. Wawy, 48 kilos, del stud Pincheira, F. Rodríguez ap.; 2o. Pollito 51, 3o. Balai 55, 4o. y último Gobernador 50. Ganada por 1 cuerpo. Tiempo: 1'40".

Premio Jurado, 1200 metros — 1o. Tanguero, 56 kilos, del stud Angelita, F. Rodríguez ap.; 2a. Kava 43, 3o. Silurian 44, 4o. Gamester 44. No placé: Vista Larga, Chimbo y Kayac. Ganada por 1/2 pescuezo. Tiempo: 1'13" 4/5.

Premio Ecurie Pur Sang, 2200 metros — 1o. Crisis, 55 kilos, del stud D. C. O., J. Vara; 2a. Chaché 44, 3o. Aguilucho 55, 4o. Cox 48. No placé: Elfride. Ganada por 1 cuerpo. Tiempo: 2'22".

Asignación de pesos para la reunión del domingo 26 del corriente:

Premio Duc de Rovigo (1916), 1600 metros — Jenner 59 kilos, Cruz Diablo 59, Chimbo 58, Juan Churi 57, Wavy 55, Julia XII 55, Gobernador 52, Horton 51, Conroy 50, Kayac 50, Silurian 50, Lollipop, 48, Step Girl 47.

Premio Río Cuarto (1917), 1600 metros — Don Pancho 58 kilos, Kava 54, Cockney 50, Kayac 50, Milla Lonco 50, Gamboló 49, Lady Bramble 48, Barrisco 47, Cigévano 47, Pampa 47, Ardennes 47.

Premio Oro Vieja (1918), 2000 metros — Floro Azul 62 kilos, Honorio II 56, Tanguero 53, Elfride 51, Largueza 51, Inkerman 51, Cox 50, Basseler 50, Biyuya II 46, Flotilla 45, Chaché 44, Jalea 43, Iluso 41, Don Pancho 40, Juan Churi 40, Latargo 40.

Hipódromo santafesino

Pista pesada

Resultado de las carreras de la reunión efectuada el domingo 19 de octubre:

Primera carrera — 400 metros

1 **BARTOLITO**, 60 kilos, A. Palacio . . . 4.70 —
Ganada por 1 cuerpo.
Tiempo: 27" 4/5.

Segunda carrera — 1000 metros

1 **PAGADORA** 54 kilos, A. B. Vélez . 8.90 4.15
2 Lejía 3.95
Ganada por una cabeza.
Tiempo: 1'6".

Tercera carrera — 600 metros

1 **DOMINGUITO**, 56 kilos, J. Rodríguez 2.25 —
Ganada por varios cuerpos.
Tiempo: 39".

Cuarta carrera — 1800 metros

1 **PATIÑO**, 62 kilos, M. de la Mota . . 6.20 3.35
2 Sobremonte 3.15
Ganada por varios cuerpos.
Tiempo: 2'2".

Pidan la exquisita y deliciosa cerveza de Verano . . . . . .

"QUILMES CRISTAL"

DINERO
LA OCASION — — LA OCASION
Casa Rettes — San Martín 288
CASA ESTABLECIDA EN 1889
Alhajas y Pólizas PAGO todo su valor y
VENDO A MITAD DE PRECIO DE JOYERIA
ABSOLUTA RESERVA SAN MARTIN 288 - U. T. 6130 (Av.)

WHISKY BUCHANAN

Imprenta, Litografía y Linotipía
— DE —
Alberto L. Cavenago
Especialidad en Catálogos, Planos de remate, Trabajos comerciales, Tesis, etc. etc. : : : : : :
MAIPU 683 — U. T. 506 Avenida — Buenso Aires

USE FLUIDO MANCHESTER
ANTISARNICO y DESINFECTANTE
CURA LAS HERIDAS MATA LOS GUSANOS

REMATES

Adolfo Bullrich y Cía.

El segundo lote del "Ojo de Agua"—

10 potrillos por Cyllene, 11 potrillos por Your Majesty, 7 potrancas por Cyllene y 13 potrancas por Your Majesty, nacidos en 1917, incluso hermanos y medio hermanos de Decidida, Bruce Lowe, Parsifal II, Fair Play, Old King, Sangre Azul, José Eduardo, Juvencia, Rey Moro, Riquet, Saint Marceaux, Independencia, Beethoven, Tours, L'Espoir, Majestad, Doña Alda, Trabuco, Tosca y otros buenos ganadores; se rematarán

Tranferido hasta nuevo aviso., en el tattersall del haras Ojo de Agua, Avenida Vértiz 826.

Comisión a cargo de los compradores.—Adolfo Bullrich y Cía.

Del haras Bronce—

La producción de 1917, que comprende 21 potrillos y potrancas hijos de Bronce, Rodil y Escamillo, incluso hermanos y medios hermanos de Romany Lady, Románico, Los Olmos, Plaqué, Velázquez, Rydal Star, Solís, American Queen, Alción, Salamanca y otros. Se rematarán

El miércoles 22 de octubre, a las 2.30 p. m., en el local de ventas del hipódromo Argentino, previa exhibición. Comisión a cargo de los compradores.—Adolfo Bullrich y Cía.

v.21oct.

Arturo J. Livingston

Por Larrea y La Duse II,

por Valero e Hibernia. Vendo potrillo zaino de 3 años, perfectamente sano y a prueba; a 1|2 training. La Duse II, (ganadora), es propia hermana de Charley (gran ganador). Precio, $ 10.000.

Por Larrea y Asolada, yegua de 4 años, retirada del training, por accidente, hoy perfectamente sana. Precio, $ 3000.

Doy facilidades. Tratar, A. J. Livingston, Cangallo 499.

GINEBRA Bols SU COLOR ÁMBAR PÁLIDO COMPRUEBA SU VEJEZ

CRONICA DEPORTIVA

FOOTBALL

Ecos del partido internacional

EL BRILLANTE TRIUNFO ARGENTINO

Elogiosos comentarios que suscita

El hermoso triunfo obtenido anteayer por el cuadro representativo de la Asociación Argentina de Football en el partido que disputó con los uruguayos, ha sido entusiastamente celebrado por toods los deportistas del país.

El cuadro vencedor, constituído por entusiastas aficionados, ha salvado el prestigio del football nacional. Se decía que el football uruguayo mantenía supremacía en el Río de la Plata. La victoria del domingo nos ha venido a demostrar que nuestras derrotas se debían a la desacertada elección de sus representantes argentinos, incluyéndose a "cracks" extinguidos ya por obra del tiempo... Los Brown, Lett, Watson Hutton, Dickinson, Viale, etcétera, decayeron después de largos años de brillante actuación en los fields rioplatenses. Otro tanto ha ocurrido con los "cracks" del Racing, River Plate, es decir con los Isola, Reyes, Olazar, Ohaco, Hospital, Marcovecchio, Chiappe, Laiolo y tantos otros.

Cada jugador, como todo, tiene su época. Pasado ese período, es decir, caundo la decadencia del "crack" se inicia, débese proceder a la renovación, eligiéndose a muchachos entusiastas y hábiles, ávidos de conquistar la reputación de que gozaban hasta entonces los reemplazados.

Un equipo, constituído por jugadores pertenecientes a unos pocos clubs, que no son Racing ni River Plate, ha conquistado el más brillante triunfo que recuerdan los anales del football nacional. Se ha demostrado una vez más, que para elegir un equipo internacional, no existen ni jugadores ni clubs imprescindibles.

CONSEJO SUPERIOR

Esta noche a la hora de costumbre celebrará reunión el consejo superior de la Asociación Argentina de Football.

Se tratarán varios asuntos de interés.

LAWN TENNIS

CLUB ATLETICO SAN ISIDRO

La temporada oficial de este club, será inaugurada el 11 de noviembre próximo con un torneo con ventaja abierto a todo jugador.

Se disputarán los concursos que damos a continuación:

Individual de damas, dobles de damas, dobles de parejas, individual de caballeros, dobles de caballeros, individual de cadetes, este último, solamente para socios.

Las inscripciones deberán dirigirse a la señorita María Inés Arias, Callao 1493, teléfono 4077, Juncal; señorita Inés Romero Carranza, 139 San Fernando; D. E. Ghetti, Maipú 250 y al gerente en el local del club, y estas se recibirán hasta el 3 de noviembre próximo.

CLUB ATLETICO BELGRANO

Correspondientes al torneo de primavera se jugarán mañana en las canchas de este club los siguientes partidos:

A la 1.30 p. m. Srtas. Angélica Urquiza y Susana Blaquier v. señoritas Carola Urquiza y Martínez Seeber; Srta. Julieta Ezcurra v. señorita L. Moss; a las 2.30 p. m., señorita I. Romero Carranza v. señora de S. S. Mackinnon; a las 3.30 p. m., señora de F. Maitland y señorita Keenan v. vencedores de señoritas; A. Urquiza y S. Blaquier v. Stas. C. Urquiza y Martínez Seeber.

AUTOMOVILISMO

AUTOMOVIL CLUB ARGENTINO

El domingo próximo se disputarán en el hipódromo de Belgrano, tres carreras de automóviles, organizada por este club, e incluidas en el programa del festival deportivo de beneficencia, organizado por la asociación de damas de los Hogares Cristianos.

Las pruebas a disputarse son las siguientes:

Premio Beneficencia — Para automóviles de más de 3 1|2 litros de cilindrada, sobre 20 vueltas de pista.

Premio primavera — Para coches con motores hasta 3 1|2 litros de cilindrada, sobre 5 vueltas de pista.

Premio Hogares Cristianos — Para coches con motores hasta 3 1|2 litros, sobre 15 vueltas de pista.

Las inscripciones para cada una de estas pruebas es de cinco pesos, y se reciben en la secretaría del club, Avenida Alvear 3543, hasta el jueves, a las 8 p. m.

Actuará la siguiente comisión de carreras: señores Antonio Blanco, C. Percy Groves, José A. Castaño y A. J. Farina.

MOTOCICLISMO

CLUB MOTOCICLISTA NACIONAL

El próximo sábado a las 10 p. m. se realizará la demostración organizada por este club en honor de los vencedores del reciente campeonato del kilómetro, carrera "Florencio Parravicini" y premio "Estímulo", procediéndose luego a la distribución de los premios.

El acto consistirá en lunch, a servirse en la confitería 9 de julio, Avenida de Mayo y Piedras.

La comisión directiva ha dispuesto que el próximo jueves tenga efecto la asamblea general del fin de período, para considerar la memoria del ejercicio 1918-19, el balance general y proceder a la renovación de las autoridades.

EXCURSION A HURLINGHAM

Como se había anunciado, realizó el Moto Club Argentino por la disputa del premio social de "Mototurismo", la octava excursión del año, al pueblo de Hurlingham, en donde el señor Andrés Chiozza, en su quinta "San Antonio", ofrecía a los concurrentes un almuerzo campestre y del que participaron 97 asociados.

Los excursionistas partieron de la plaza del Congreso, actuando como capitanes de ruta, los señores H. Cordero y A. C. Baragli.

UN FESTIVAL INTERESANTE

El próximo jueves 23, a las 10 p. m., será clausurado el registro de inscripciones para participar en las pruebas que el Moto Club Argentino patrocinará en el festival de beneficencia que se realizará el próximo domingo 26, en el Hipódromo de Belgrano.

Las pruebas a disputarse son: Primera carrera: Para motocicletas de 3 1|2 H. P., 5 vueltas de pista. Segunda carrera: Para motocicletas de fuerza libre, 10 vueltas. En ambas pruebas se otorgarán: al 1.o medalla de oro y al 2.o de vermeil. Para éstas las inscripciones son gratuitas. Tercera carrera: 3er. campeonato de sidecars, 50 kilómetros. Al vencedor se otorgará: Plaqueta de oro y título de campeón. Inscripción, 5 $.

TIRO A LA PALOMA

CLUB INTERNACIONAL DE CAZADORES

En el stand que este club posee en Rivadavia, se realizó el domingo último con numerosa concurrencia de tiradores, un concurso de tiro a la paloma, con el resultado siguiente:

Copa Zamboni, no fué adjudicada a ninguno de los que tomaron parte por no haber llenado las condiciones estipuladas; el segundo premio fué dividido entre A. Olivari y A. Z Olivari.

El premio Doblete fué ganado por E. Tolomei; el segundo premio correspondió a V. Fogli.

Las diferentes pollas fueron ganadas por A. Olivari, A. Mini, J. Bobbett, J. Carmilchi, J. Woodgate, J. Sanguinetti, E. Tolomei y A. J. Olivari.

COLOMBOFILA

SOCIEDAD 9 DE JULIO

Esta sociedad realizó el domingo último un concurso colombófilo desde la estación Gowland a esta capital, o sean 83 kilómetros.

Los resultados generales de este concurso son los siguientes:

1o. palomar Antonio Locatelli, de Martínez y Preglieseo; 2o. y 6o. palomar La Elena, de Juan P. Gatti; 3o. y 4o. palomar La Paz, de Juan E. Solari; 5o. palomar Los Gorriones, de Miguel Lauría; 7o. palomar Silvio Pettirossi, de Américo Zucchi; 8o. y 10o. palomar La Argentina, de José Lizza; 9o. y 11o. palomar La Rosa, de Domingo Gualtieri; 12o., 15o. 16o. y 17o. palomar Wilson, de Bartolomé Villarquide.

PELOTA

SOCIEDAD LAURAK BAT

En la cancha de esta sociedad se jugarán esta noche los siguientes partidos correspondientes al concurso interno de pelota a sare:

Tercera categoría: S. Sanllorenti y D. Aramendia V. Alzueta y P. Fernández; segunda categoría: J. L. Amestoy y B. Vivil V. D. Gutiérrez y M. Ibarrola; primera categoría: V. Astardi y J. J. Arregui, V. H. Sosoa y L. F. de Loyola.

AJEDREZ

CLUB ARGENTINO DE AJEDREZ

En los salones de este club se disputarán esta noche y mañana los torneos oficiales de primera y segunda categorías, de acuerdo con el programa que damos a continuación:

Primera categoría: Arnoldo Ellerman v. Julio A. Lynch; Dr. L. Molina Carranza v. Dr. Raúl López Martínez; Benito R. Villegas v. C. S. Howell; Rodolfo Friedenberg v. Eugenio Zamudio; Enrique Ibáñez v. Jacob Boekdrükker.

Segunda categoría, Ing. Francisco E. Balbín v. E. C. R. Meyer. Dr. Carlos A. Querencio v. Ernesto A. Portela; Dr. C. A. Masi Elizalde v. F. Lempelius; Dr. Teodoro Becú v. Luis Belgrano.

Los partidos comienzan sin excepción a las 9 p. m., siendo fiscalizados por una comisión de torneos, formada por los señores Alfredo del Campo, J. de D. Oyszue, Luis Belgrano, R. Friedenberg y Ovidio M. Barrancos.

TIRO

TIRO FEDERAL ARGENTINO

En el stand que esta institución posee en Palermo, se realizó con numerosa concurrencia de tiradores, un concurso de tiro al blanco.

El resultado de las diferentes pruebas es como sigue:

Fusil- Categoría A, especial, a 300 metros de distancia. 1.o A. Faleni, con 129 puntos; 2.o J. del Mazo, 120; 3.o A. Daneri, 117.

Categoría A, a 300 metros, 1.o J. M. Camaño, con 118 puntos, 2.o F. Tapper, 116; 3.o H. Valzorio, 109.

Categoría B, a 300 metros—1.o M. Garobbio, con 114 puntos; 2.o J. M. Piacentini, 112; 3.o J. A. Basilico, 109; 4.o M. Bóscolo, 101; 5.o F. Lough, 99.

Categoría C, a 250 metros—1.o A. Matuschka, con 128 puntos; 2.o C. D. Luchia, 125; 3.o J. M. Correa, 124; 4.o A. Cazzaniga, 121; 5.o, J. V. Castrillo, 119.

Categoría D (Estímulo), a 150 metros, 1.o M. de Arma Torterolo, con 108 puntos; 2.o S. P. Aizamora, 107, apoyado; 3.o O. P. Rossi, 107, 4.o V. F. Ferrer, 106; 5.o G. A. Falkenberg, 104.

Tiro de destreza, a 300 metros: 30 tiros de rodilla en tierra, en 5 minutos. 1.a prueba, H. Dighero, 29 impactos con 115 puntos; 1.a prueba, A. Laya, 29 impactos; 109 puntos; 2.a prueba, H. Dighero, 30 impactos, 115 puntos; 1.a prueba, A. C. Fontán, 30 impactos, 100 puntos; 2.a prueba, A. Laya, 29 impactos, 106 puntos; 1.a prueba, J. del Mazo, 28 impactos, 106 puntos; 1.a prueba, A. Va, 29 impactos, 100 puntos; 1.a prueba, J. Martino, 30 impactos, 123 puntos; 2.a prueba A. Va, 29 impactos, 111 puntos; 2.a prueba, J. Martino, 28 impactos, 115 puntos; 2.a prueba, A. C. Fontán, 30 impactos, 130 puntos; 1.a prueba, F. Tapper, 30 impactos, 113 puntos.

Revólver. Categoría A, especial. 1.o J. Costa, con 161 puntos; 2.o C. de Dominicis, 157; 3.o P. Aguerre, 154.

Categoría A, 1.o E. Nicolello, con 161 puntos, apoyado; 2.o C. J. Rivarola, 161; 3.o A. E. Luna, 151.

Categoría B, 1.o A. C. Fontán, con 167 puntos; 2.o O. A. Trucco, 165; 3.o R. Pérez Aubone, 157.

Categoría C, 1.o P. Cernadas, con 112 puntos; 2.o A. Enghelgard, 109, apoyado; 3.o E. Adhemar, 109.

Categoría libre, 1.o P. Aguerre, con 162 puntos, apoyado; 2.o F. V. Soto, 162.

Premios de mosca. Fusil, a 300 metros, M. Bóscolo; a 300 metros, H. Valzorio; a 250 metros, A. Matuschka. Revólver a 50 metros, O. A. Trucco.

SOCIEDAD ITALIANA DE TIRO

Ha quedado clausurado el último domingo, el concurso de tiro que esta sociedad había organizado en conmemoración del "20 de septiembre", siendo los resultados finales, los siguientes:

Categoría 1.a — "Campeón del máuser". 1.o F. Fyss, con 213 puntos, 2.o J. Del Mazo 207; 3.o A. Faleni 200; 4.o J. A. Rocca 196; 5.o R. Sambado 195; 6.o H. Degano 194.

Categoría 2.a —"Patria", a la mayoría de impactos. 1.o A. Sirito, 5 impactos con 147 puntos; 2.o O. Widler 5, 144; 3.o A. Daneri 5, 116; 4.o H. Degano 4, 111; al punto céntrico: 1.o P. Fava 46; 2.o J. A. Rocca 44; 3.o A. C. Fontan 41; 4.o Dr. Vassalli 40 ap.

Categoría 3.a — "20 Septiembre". 1.o E. Marquine 294; 2.o A. Argoni 291; 3.o P. Fava 290; 4.o L. Pedrol. 289; 5.o A. Piovanotti 288; 6.o A. Sirito 281; 7.o R. Va 279.

Categoría 4.a — "Confederación Nacional de Tiro". 1.o H. Degano 123; 2.o A. R. P. Marconi 120; 3.o A. Argoni 118; 4.o J. M. Sirito 106, R. Maldonado 98; 5.o R. Sambado 96.

Categoría 5.a — "Antonio del Pino" 1.o M. B. Benavidez 251; 2.o R. Maldonado 249; 3.o E. Malgratti 244; 4.o J. Gambosch 219; 5.o F. Aime 199.

Categoría 6.a —"Reservistas". 1.o R. Sambado 81 ap., 2.o J. M. Sirito 81; 3.o E. Marquine 77, 4.o M. B. Benavidez 7[illegible]; 5.o J. A. Enca 69; 6.o A. Cummins 61.

Categoría 7.a — "Argentina". 1.o A. Faleni 25[illegible], 2.o R. Va 253, 3.o C. J. Ness 25[illegible]; 4.o H. Degano 2[illegible] ap.; 5.o F. A. Pont[illegible]; 6.o A. Sirito 238; 7.o J. del Mazo 237, 8.o P. Fava 234; 9.o A. C. Fontan 2[illegible].

Categoría 8.a — "Roma". 1.o A. Sirito 340; 2.o A. Daneri 336, 3.o B. Tealdi 31[illegible]; 4.o C. J. Ness 3[illegible]; 5.o R. Va 2[illegible], 6.o H. Degano 2[illegible].

Categoría 9.a — "Italia" (Estímulo) — 1.o M. Fernández 177 ap., 2.o F. Gilardon 177; 3.o J. B. Levame 176; 4.o J. Casavalle 174 ap.; 5.o J. M. Maag 174; 6.o M. Dusseldorp 173; 7.o D. Oc[illegible] 172, 8.o A. Caratti 170; 9.o S. Antunovich 169 ap., 10.o F. Aime 16[illegible].

Categoría 10.a — "Naciones aliadas". 1.o J. B. Levame 110, 2.o E. Caspan 99, 3.o S. A. Gutiérrez 88; 4.o A. Tomei; 5.o A. Agostinelli 72.

El resultado de las 3 categorías oficiales se publicará luego de aprobado por la Dirección General de Tiro y Gimnasia.

AVISOS FUNEBRES

ENTIERROS

JULIA DUFOURC de BARLA —(q. e. p. d.) — Falleció el 21 de octubre de 1919. — Sus hijos, Juan Carlos, Angelina, María Julia Barla de Barcha, Eduardo y María Sara Barla; su señora madre, Ana H. de Dufourc; sus hijos políticos, Amalia de la Plaza de Barla, Jorge Barcha y Elena Jáuregui de Barla; sus hermanos, nietos y demás deudos, invitan a sus relaciones a acompañar los restos de la extinta a la estación del Once, en donde serán embarcados para Luján, mañana miércoles 22, en el tren que sale a las 11.45 a. m. En la basílica de Nuestra Señora de Luján se oficiará una misa de cuerpo presente. El cortejo fúnebre partirá de la casa mortuoria, Bebedero 4035 (Coghlan), a las 9.30 a. m. El duelo se despedirá por tarjeta. Se ruega no enviar coronas. Carruajes en la casa Lázaro Costa, Callao y Santa Fe y Rioja 280.
11|545 v. octubre 21.

Oferta Excepcional

HASTA EL SABADO 25 INCLUSIVE MANTENDREMOS LOS PRECIOS EXCEPCIONALES DE NUESTRA EXPOSICION DE PRIMAVERA 1919. SEDERIAS, LANAS, VOILES, LINONS y PINTADOS DE TODAS CLASES EN UNA VARIEDAD SIN LIMITE Y DE UNA ORIGINALIDAD INCOMPARABLE. VISITENOS ESTA SEMANA.

SEDERIAS

CREP GEORGET seda e hilo, gran novedad para vestidos, profusión de colores de moda, doble ancho. El metro, a.. $ **1.95**

PONGEE pura seda, muy buena calidad, como para la confección de blusas, visos, pantallas y forros, grandioso colorido, ancho 60 ctms. El metro, a.. $ **1.90**

FOULARD DE LUXE, gran novedad, inmensa variedad de novedosos dibujos y colores, lo más sobresaliente de la estación, doble ancho. Excepcional. El metro, a.. $ **4.50**

FOULARD LAVABLE, de pura seda y fina calidad, muy recomendable para la confección de vestidos por su inmejorable resultado, artículo muy souple, surtido en colores, doble ancho. El metro, a $ **5.50**

SATIN NEGRO de pura seda, indicadísimo para vestidos, artículo de buen resultado, doble ancho. Excepcional. El metro, a.. $ **5.90**

CREPE DE CHINE de pura seda, indicadísimo para la confección de vestidos de fiesta y calle, colorido espléndido. Ancho 105 centímetros. El metro, a pesos.. **6.50**

SATIN D'ORIENT de pura seda, rica calidad, tejido indicadísimo para la confección de vestidos de fiesta y calle, espléndido colorido, doble ancho. El metro, a.. $ **8.50**

SATIN DUCHES, pura seda, tejido muy souple y de gran resultado, recomendado para tapados y vestidos, doble ancho. El metro a.. $ **9.90**

SATIN CHARMEUSSE de pura seda, especial para la confección de vestidos y tapados, en negro solamente, ancho 100 ctms. El metro, a $ **11.90**

TRIANON novedoso, tejido de alta creación y resultado inmejorable, muy souple, novedoso colorido. Ancho 100 ctms. El metro, a.. $ **12.50**

CREPE PALACE, enteramente souple, compacto de gran aceptación, magnífico colorido, inclusive blanco y negro. Ancho 105 centímetros. El metro, a.. $ **15.50**

JERSEY MONTECARLO, de pura seda, tejido unido, presentamos el surtido más completo en colores, Ancho 200 ctms. El metro, a.. $ **36.50**

IMPORTANTE

Recomendamos muy especialmente nuestro grandioso surtido de sedas negras, para vestidos y tapados, en el que están representados todos los estilos más sobresalientes de la moda, como ser, **Jersey, Crep, Satin, Crep Meteor, Espumillas, Crep D'Orient, Charmeusse, Satin Granadina, Taffetas souple y otros de rigurosa moda, siendo nuestros precios excepcionalmente reducidos.**

LANAS

SARGA MEZCLA, tejido muy souple, artículo propio para la confección de vestidos, doble ancho, Excepcional. El metro, a.. $ **1.50**

SARGA IMPERIAL, muy rica calidad, artículo de buen resultado, solamente blanca y negra. Doble ancho. Ocasión. El metro, a.. $ **2.50**

SARGA DE LANA, muy rica clase, artículo especial para uniforme de colegio, azul marino solamente, doble ancho. Unica ocasión. El metro, a $ **2.50**

CUADRILLE de lana, gran moda, colores claros y elegantes, tejido muy indicado para medio tiempo, doble ancho. El metro, a.. $ **2.0**

GRANITE ROYAL de lana muy souple y de gran efecto, colores novedosos y variados, doble ancho. El metro, a.. $ **3.90**

BENGALINA DE LANA, calidad especial, colores de gran aceptación, doble ancho. El metro, a.. $ **4.21**

UNA OFERTA ESPECIAL, etamina negra de pura lana, artículo riquísimo completamente souple, color inalterable, ancho 140 ctms. Precio excepcional, a.. $ **6.90**

TRICOTINA DE PURA LANA, muy souple, artículo para la confección de vestidos tailleur, colores de gran moda, ancho 130 centímetros. El metro a.. $ **7.80**

ALGODONES

BATISTA ESTAMPADA, buena calidad, variado surtido en dibujos a rayas y floreados, en todos los colores, gran réclame. El metro, a.. $ **0.55**

PERCAL GALATEA, rica clase, inmenso surtido de dibujos y colores firmes al lavado, artículo de mucha duración, muy propio para batones. Excepcional réclame. El metro, a.. $ **0.75**

LEADER VOILE, en colores lisos, bien seleccionados muy adecuados para vestidos. Excepcional ocasión. El metro a.. $ **0.75**

VOILE JUSTINE, rica clase, surtido completo de colores, tejido muy propio para vestidos doble ancho. Extraordinario réclame. El metro $ **0.95**

CEFIR INGLES, rica calidad, fondo obscuro y rayas de color, especial para batones, tela de probada duración y colores inalterables. El metro, a pesos.. **0.90**

LEADER VOILE, en dibujos fantasía, inmenso surtido en colores, artículo de gran aceptación por su precio reducido. El metro, a.. $ **0.95**

PERCAL FRANCES, especial, colores claros, buen surtido en dibujos especiales para batones y delantales. El metro, a.. $ **0.95**

ORIENTE VOILE, en dibujos fantasía, muy variados y novedosos, ancho 100 ctms. El metro, a.. $ **1.0**

VOILE DIVINA, liso, inmensa colección de colores modernos, ancho 100 ctms. El metro, a.. $ **1.80**

BRIN TUSOR, artículo de gran actualidad, espléndido surtido de colores, doble ancho. Gran ocasión. El metro, a.. $ **1.90**

BRIN TROPICAL, rica calidad en colores lisos, artículo muy práctico para traje tailleur, ancho 90 centímetros. El metro, a.. $ **2.50**

CREDITOS

Concedemos créditos en 10 mensualidades, en las condiciones más liberales

CATALOGO

Al interior remitimos nuestro catálogo de novedades de Primavera y Verano 1919|20.

Tienda LA PIEDAD

B.ME MITRE ESQ. CERRITO.

Balance de la Tesorería de la Municipalidad DE LA PLATA

Correspondiente al mes de Septiembre de 1919

DEBE	Efectivo		Títulos
Septiembre 30	$ m|n.		
A saldos del mes de agosto			
" " Caja	20.580.89		
" " Banco de la Provincia	140.000.—	160.580.89	265.500
" " Rentas Generales.	112.447.32		
" " Reparación Corrales	1.275.30		
Inspección y sellaje de carnes	902.—		
Depósitos provisorios.	40.—		
Censo ganadero	357.—		
Garantía de contrato	1.369.80		
Garantía de propuesta	900.—		
Garantía de cobradores	2.500.—		
Para materiales y útiles	157.46		
Para gastos menores de las oficinas y secretaría.	4.10		
Para Obras Públicas, etc.	10.—		
Ordenanza núm. 5|917	450.—		
Ordenanza núm. 26|917	747.76	121.160.74	
		281.741.63	265.500

HABER	Efectivo		Títulos
Septiembre 30			
Por personal inciso del 1 al 13	86.076.89		
Para alquileres	1.085.—		
" Materiales y útiles	4.064.38		
" Gastos de las oficinas y secretaría	2.384.59		
" Drogas y otros.	132.80		
" Forrajes.	5.743.92		
" Impresiones y publicaciones	1.111.90		
" Muebles y útiles de las oficinas	2.75		
" Eventuales	3.662.52		
" Comisiones de procuradores	744.18		
" Comisiones de cobradores.	2.978.53		
" Deuda atrasada	264.20		
" Alumbrado y calefacciones			
" Reparación y renovaciones de material rodante y ganado	732.98		
" Pago de letras y contratos pendientes.	2.521.82		
" Material de obras públicas.	2.233.51		
" Futuras resoluciones del Concejo	1.212.58		
" Pago de 100 peones, etc..	2.981.41		
" Inspección de obras de empedrados	4.830.49		
" Inspección de sellaje de carnes	163.33		
" Reparación de corrales	340.—		
" Garantía de contrato	1.217.55		
" Garantía de propuesta.	1.010.—		1.700
" Impuestos generales	900.—		
" Patentes y rodados	13.15		
" Pesas y medidas	1.—		
" Inscripciones en general	4.50		
" Impuestos atrasados	1.—		
" Ordenanza núm. 4|919, inciso A.	16.50		
" Ordenanza núm. 4|919, inciso B.	1.610.—		
" Ordenanza núm. 26|917	300.—		
" Gastos e instalación del H. C. Deliberativo	293.65		
" Fletes, acarreos, movilidad, etc.	6.85		
" Depósitos provisorios	270.—		
" Obras públicas	120.—		
Saldos que pasan a octubre de 1919	1.243.53	130.225.51	263.800
Caja	29.837.44		
Banco de la Provincia	121.678.68	151.516.12	
		281.741.63	265.500

La Plata, octubre de 1919

Intervine
A. C. Blanca,
Contador general.
Aprobado, publíquese,

J. C. Chaia.

SANTIAGO J. STORNI,
Intendente,
Benigno Larrea,
Secretario.

MINISTERIO de GOBIERNO

De Hacienda y Obras Públicas de la Provincia de Santiago del Estero

AVISO DE LICITACION

PARA LA CONSTRUCCION DE UN PUENTE CARRETERO SOBRE EL RIO DULCE, FRENTE A LA CIUDAD DE SANTIAGO DEL ESTERO.

De acuerdo con el decreto del P. E. de fecha 19 de septiembre en curso, recaído en el expediente No. 175, letra M., año 1919, llámase a licitación pública y escrita por el término de noventa días a contar desde el 25 del corriente, para llevar a cabo la construcción de un puente carretero sobre el Río Dulce frente a la ciudad de Santiago del Estero, mediante la inversión de la suma de (pesos 1.097.277.13) un millón noventa y siete mil doscientos setenta y siete pesos con trece centavos, en Títulos de la Deuda Pública Interna de la Provincia, cantidad a que asciende el presupuesto formulado por la Dirección General de Puentes y Caminos de la Nación, con las modificaciones introducidas al presupuesto por la Dirección de Obras Públicas de la Provincia.

Las propuestas deben presentarse en un sello provincial de cinco pesos la primera hoja y de un peso las subsiguientes, y además acompañar a las mismas un certificado de depósito hecho en Tesorería General de la Provincia o en el Banco de la Nación Argentina, a la orden del Poder Ejecutivo, por una suma equivalente al uno por ciento (1 o|o) del importe de cada propuesta; con estricta sujeción al decreto citado, presupuesto, cómputos métricos, planos y demás especificaciones preparados por la Dirección General de Puentes y Caminos de la Nación y las modificaciones introducidas al presupuesto por la Dirección de Obras Públicas de la Provincia.

El costo de dicha obra se atenderá con títulos de la deuda pública interna de la provincia, arbitrados por ley No. 662, de fecha 14 de diciembre de 1918.

Todos los antecedentes relacionados con esta construcción, están recopilados en folleto, los que se encuentran a disposición de los interesados en las Oficinas Receptoras de Rentas con asiento en la Capital Federal a cargo de los señores Raúl Christensen y Alberto R. Caut, domiciliados en las calles Perú número 375, 5o. piso, escritorio No. 3 y Callao No. 560, respectivamente y en la Subsecretaría del Ministerio de Hacienda y Obras Públicas de la Provincia de Santiago del Estero, donde se abrirán las propuestas el día martes 23 de diciembre del año 1919, a las nueve de la mañana.

Santiago del Estero, septiembre 19 de 1919. — R. Sánchez, subsecretario de Hacienda.

ALFREDO PANDOLFI
OBRAJES Y MONTES PROPIOS—(En Santiago del Estero y Catamarca)
ESTABLECIMIENTOS INDUSTRIALES Y GANADEROS
Carbón, leña, maderas, alfalfa, postes, varillas, vigas y tirantes de quebracho para puentes y construcciones — Depósito y corralón: VELEZ SARSFIELD 6 8 8; U. Tel. 1196. Barracas
Escritorio en Buenos Aires: CALLE 25 DE MAYO Nro. 81
Unión Telef., 4830, Avenida

MUNDO COMERCIAL

BOLSA DE CEREALES

Operaciones realizados hoy

Trigo varias clases — 130 bolsas Buenos Aires, a $ 13.20, Rinaldi; 620 Once a 13.20, L. J. Cala; 710 id a 13.10, A. y Bellini y Cía.; 310 id a 13, id; 290 D. na. a 13, J. Echeverre y Cía.; 8000 Brian a 13, Palacios Hnos.; 9100 Riachuelo a 13, id; 668 Once a 13, id; 620 id a 13, id; 590 id a 13, id; 512 Buenos Aires a 13, L. J. Cala; 294 id a 13, id; 500 Once a 12.80, A. y Bellini y Cía.; 1342 id a 12.60, A. Iriart; 819 Dep. Dna. a 12.50, A. Kuker y Cía.; 300 id a 12.40, J. Barcia; 200 Once a 12.50, B. y Crespo; 458 Sola a 12.50, C. y Rodríguez; 158 Palermo a 12.20, N. y Hernández; 476 Dep. Dna. a 12.20, A. Kuker; 2000 Dna. a 12.15, Lombardy y Copello y Cía.; 400 Buenos Aires a 12, J. Gnecco; 161 id a 11, id; 400 Once a 11.90, J. Avella; 380 Buenos Aires a 11.65, D. Bracchi; 2050 Once a 11, T. Ojea; 107 Palermo a 11, S. y Bercetche; 177 Brian a 11.50, Palacios Hnos.; 652 Palermo 11, J. Apece; 398 Buenos Aires a 10.80, Estumen Hnos.; 305 Once a 10.70, Benvenuto Hnos.; 64 id a 10.70, id; 337 Buenos Aires a 10.30, S. Elissalt; 560 Palermo a 9, S. y Bercetche.

Maíz morocho — 350 bolsas en Sola a $ 7.20, S. Rinaldi; 610 Sola a 5, T. Ojea; 334 Sola a 4, Santamarina e hijos.

Maíz colorado — 449 bolsas en Once a $ 6.70, A. Iriart; 390 id a 6.30, Ferrero.

Maíz amarillo — 500 bolsas en Once a $ 6, A. Rinaldi; 500 id Dep. Dna. a 5.90, A. Duker; 622 Once a 5.90, D. Bracchi; 145 Sola a 5.80, G. Rodríguez; 148 Sola a 5.70, Unzué y Alzaga; 720 Dep. Dna. a 5.50, A. Kuker; 349 Sola a 5.60, G. Rodríguez; 305 id a 5.50, E. Pucceo; 670 Once a 5.35, A. Rinaldi; 670 id a 5, T. Ojea; 200 id a 5, S. y Bercetche; 477 id a 5, id; 46 id a 4.40, id; 636 id a 5.20, A. y Silley; 416 id a 5.20, id.

Lino — 112 bolsas en Once a pesos 24.60, Benbenuto y Cía.; 1110 Sola a 23.80, Unzué y Alzaga; 69 id a 23.80, id; 115 Depot. a 19, L. J. Cala; 170 Sola a 18.50, Unzué y Alzaga; 182 Once a 24.50, Rebogliatte y Cía.

Porotos manteca — 52 bolsas en Once a $ 1.90, Rebagliatti; 68 Tapes a 0.50, Salaberry y Bercetche.

Maní — 420 bolsas en Chacarita, a $ 17, Bidon Chan.

Cebada — 200 bolsas en dársena a $ 9, G. B. Martelli y Cía.

Avena — 364 bolsas en Once a $ 7.50, Benbenuto Hnos.; 710 Once a 7.40, H. y Bello y Cía.; 33 Buenos Aires a 7.10, J. Gnecco; 1130 Dep. Dna. a 6.70, A. Keek; 400 Sola a 6.70, T. Ojea; 576 id a 6.70, J. Echevery; 200 id a 6.80, S. y Bercetche; 167 a 6.80, id; 960 Dep. Dna. a 6.50, A. Kuker; 316 Sola a 6.35, J. Lalor; 430 Buenos Aires a 6.30, Palacios Hnos.

Triguillo — 540 bolsas en Once a $ 5.50, S. y Bercetche.

Cebadilla — 231 bolsas en Once a $ 6.20, S. y Berctche.

MERCADO DE VACUNOS
(Liniers)

Las ventas efectuadas en la mañana de hoy se realizaron con plaza algo más encalmada que ayer, habiendo pagado los frigoríficos por novillos gordos y especiales, de pesos 0.34 a 0.35 respectivamente.

La entrada de hoy en este mercado fué de 4.943 cabezas, clasificadas en la siguiente forma: novillos 3.311, vacas 1385, terneros 213, bueyes 34, porcinos entraron 931.

Los precios corrientes de la mañana fueron los siguientes:

Toros y torunos para consumo y frigorífico de pesos 165 a 200, bueyes excepcionales para frigorífico, de 295 a 325; id especiales, de 240 a 287; id gordos, de pesos 220 a 235; novillos excepcionales a pesos 299; id mestizos especiales de 240 a 265; id especiales de 212 a 235; id mestizos gordos de 190 a 262; id gordos de 170 a 186; id id para consumo de 120 a 165; novillitos especiales de 172 a 185; id id de 100 a 166; vacas excep cionales para consumo de 260 a 284; id especiales de 216 a 25 ; id gordas de 190 a 208; id generales de 105 a 185; vaquillonas especiales de 175 a 185; id id de 95 a 167; terneros especiales para consumo de pesos 116 a 137; id id de 88 a 110; id mamones, de 45 a 80.

Para porcinos los precios variaron entre pesos 0.53 y 0.60; especiales, de pesos 0.63 a 0.68 y excepcionales a 0.71 el kilo.

VENTAS DE HOY

ACCAME, BELLINI Y Cía.—

90 novillos especiales de Carlos Tejedor a pesos 250; 20 id mestizos gordos de San Luis a 207.
APHECCA y Cía. JUAN—
18 vacas mestizas especiales de la Pampa Central a pesos 230.
ARZENO y Hnos. F. B.—
3 novillos especiales de Olavarría a pesos 255; 36 id mestizos gordos a 227; 5 terneros especiales a 117; 7 id id a 115; 6 id gordos a 105; 2 vacas mestizas gordas de Bolívar a 180; 12 novillos gordos y carne gorda a 160; 8 novillitos mestizos gordos a 140.
ARANCET y Cía. PEDRO—
11 vacas mestizas gordas de Caseros a pesos 170; 17 id id a 16 ; 14 vaquillonas mestizas gordas a 145; 7 id id a 140; 27 id gordas a 135; 12 terneros mestizos gordos a 110.
ANASAGASTI JUAN—
30 novillos especiales de La Bajada, a pesos 259; 7 vacas id id a 225; 10 id id a 215; 7 vaquillonas mestizas especiales a pesos 185; 2 novillitos mestizos gordos a pesos 150; 2 bueyes especiales de Pilar a 240; 13 novillitos mestizos especiales a pesos 180; 6 vacas mestizas gordas a pesos 170; 2 vaquillonas mestizas gordas a pesos 150; 3 id gordas y carne gorda a pesos 125; 3 terneros excepcionales a pesos 140; 3 id mestizos especiales a 120.
ALVAREZ y SPERONI—
5 vaquillonas gordas y carne gorda de Entre Ríos a pesos 121; 11 id id a 128; 2 terneros gordos a 184; 3 terneros mestizos especiales a 120; 3 bueyes id id a pesos 277; 20 novillos gordos y carne gorda a pesos 156; 5 id id a 178; 16 novillitos gordos a 138; 2 bueyes mestizos especiales a 282; 2 novillos especiales a pesos 259.
BERAMENDI y Cía. PEDRO—
10 novillitos mestizos gordos de Bahía Blanca a pesos 155; 9 vaquillonas especiales a pesos 160; 6 id gordas a 135; 10 novillitos mestizos gordos a 155; 9 vaquillonas especiales a pesos 160; 6 id gordas a 135; 20 novillitos especiales a 170.
BELLOCQ E HITA—
18 novillos especiales de Caseros a pesos 263; 16 novillitos especiales a pesos 175; 14 terneros excepcionales a 160; 16 novillos especiales de Quequén a pesos 235; 7 id gordos a 192; 19 vacas id de Carlos Tejedor a pesos 155.
ALCHOURRON Hnos.—
5 novillos mestizos gordos de Salto a pesos 222; 5 vacas id id a 185; 6 bueyes excepcionales a 325; 5 novillitos mestizos gordos de Tornquist a pesos 155.
EISCAYART y SPANGEMBER—
96 novillos mestizos gordos de Córdoba a pesos 212.
CHAPAR y Cía.—
20 vacas excepcionales de Pico a pesos 280; 10 id id a 270; 10 id id a 267; 20 id id a 250; 20 id mestizas especiales a pesos 245.
CREDITO TERRITORIAL—
50 vacas mestizas gordas de Vedia, a pesos 180.
COOP. DE HACENDADOS—
38 novillos especiales de Lincoln a pesos 265; 30 vaquillonas gordas y carne gorda de Mercedes a 123.
CRESPO y RODRIGUEZ—
36 novillos gordos y carne gorda de Santa Fe a pesos 178.
CUCULLO FELIPE L.—
65 novillos especiales de General Pinto, a pesos 260; 66 id id a 240; 23 vaquillonas mestizas gordas de Baradero a 140; 4 vacas especiales a pesos 205; 9 vaquillonas mestizas especiales a pesos 175; 18 novillos gordos y carne gorda a pesos 175; 4 terneros mestizos especiales a 120; 7 vacas mestizas gordas a 160.
DICKMANN Hnos.—
80 novillos mestizos gordos de la Pampa a pesos 219.
DEVOTO y Cía. Lda. TOMAS—
2 novillos m. gordos C. Tejedor, pesos 220; 84 id. g. y c. gorda P. Central 176; 15 novillitos especiales 9 de Julio 168; 15 id. id. 165; 16 id. id. 162; 6 id. m. gordos id. C. Tejedor 140; 2 id. b. carne id. 105; 4 vacas especiales id. 210; 2 id. id. Pergamino 195; 4 id. m. gordas C. Tejedor 190; 6 id. c. gorda Pergamino 113; 13 id. id. C. Tejedor 114; 5 terneros regulares id. 80; 8 id. mamones Pergamino 60; 5 id. id. C. Tejedor 54; 3 id. id. Pergamino 45; 5 vaq. flacas id. 70.
DIAZ y Cía. JACINTO—
18 novillos especiales Mercedes, pesos 258.
DIAZ Y OLIVARES—
2 toritos gordos Rivadavia, pesos 135; 20 novillos id. id. 198; 2 novillitos excepcionales id. 195; 5 id. m. gordos id. 150; 4 vacas id. id. 161; 4 id. id. 188; 10 vaquillonas m. gordas id. 156; 4 terneros id. id. 110.
FIORITO Hnos. y SAMBRIZZI—
75 novillos g. y c. gorda Santa Fe, pesos 163; 15 id. c. gorda id. 148; 10 id. id. 135.
FAYANAS y TELLAGORRI—
50 novillos m. gordos E. Echeverría, pesos 222.
GOÑI E HIJOS IGNACIO—
100 novillos m. gordos Viamonte, pesos 217; 2 novillitos id. 9 de Julio 140; 8 vacas id. id. 175; 6 vaq. id. id. 145; 2 id. g. y c. gorda id. 115.
[illegible] y Cía. RODOLFO—
6 novillos m. gordos Lincoln, pesos 210; 17 vaq. id. id. 148; 2 id. m. especiales id. 170; 5 novillitos gordos id. 130; 7 id. especiales id. 168; 13 novillos m. gordos id. 210; 40 id. id. 202; 55 id. g. y c. gorda Britos 155.
[illegible]
16 novillos especiales Lincoln, pesos 232; 4 id. g. y c. gorda id. 160; 4 vacas b. carne id. 100; 40 vaq. gordas id. 130; 12 terneros mamones id. 65.
LALOR JUAN—
2 vaquillonas gordas Monte, pesos 136; 2 novillitos g. y c. gorda id. 126; 3 terneros mamones id. 28.50; 2 vacas m. especiales id. 211; 2 vaquillonas m. gordas id. 155; 2 terneros buenos id. 82; 4 vacas m. gordas id. 178; 7 novillos especiales id 233; 4 vacas m. gordas id. 179; 5 id. m. especiales id. 228; 9 novillos m. gordos 9 de Julio 201.50; 9 id. id. 201; 42 id. especiales id. 229; 7 vacas m. gordas id 179; 5 id. m. especiales id. 211; 4 vaquillonas especiales id. 156; 2 novillos especiales id. 229; 3 vacas m. especiales id. 245; 2 bueyes especiales G. Pinto 247; 3 id. m. especiales id. 285; 2 id. id. 250; 5 id. excepcionales id. 295; 6 novillos especiales G. Villegas 225; 4 id. m. gordos id. 197; 10 id. especiales id. 233.
LANUSSE PEDRO Y ANTONIO—
2 vaquillonas excepcionales G. Viamonte, pesos 181; 2 vacas especiales id. 193; 2 novillitos g. y c. gorda id. 132; 4 terneros excepcionales id. 137; 5 novillitos g. y c. gorda E. Ríos 126.50; 2 vacas gordas id. 144; 5 novillitos g. y c. gorda id. 133; 3 novillos id. id. 157; 4 vacas id. especiales 3 Arroyos 184; 8 id. m. gordas id. 264; 4 novillitos g. y c. gorda Lincoln 148; 5 novillos gordos id. 180; 17 novillos especiales id. 213.50; 32 novillitos id. id. 162; 3 vacas m. especiales B. Mitre 227; 11 id. id. 217; 3 id. m. gordos id. 161; 26 novillos gordos Lobería 176; 22 id. m especiales Santa Fe 260.
MARASPIN y Cía. ANDRES—
5 vacas especiales C. Tejedor, pesos 215; 6 id. m. gordas id. 170; 4 novillitos id. id. 145; 3 terneros excepcionales id. 125; 2 id. m. gordos id. 110.
MONTEDONICO y Cía. JOSE A.—
75 novillos m. gordos Alem, pesos 220.
MENDEZ Hnos. y Cía.—
6 bueyes especiales Arrecifes, pesos 235; 2 novillos m. gordos id. 220.
MARTINEZ DE HOZ Hnos.—
96 novillos gordos 25 de Mayo, pesos 185.
NOGUERAS AVALOS SALAZAR y Cía.—
55 vacas m. gordas Santa Fe, pesos 182; 70 id. id. 162; 45 novillos id. id. La Plata 201; 45 novillos id. id. 178; 2 toros m. gordos id. 115; 2 novillitos gordos id. 137; 4 vaq. h. carne id. 100; 3 vacas m. especiales id. 228; 3 id. m. gordas Caseros 165; 10 vaq. id. id. 155; 40 vacas especiales id. 208.
PEÑA y Cía. JULIO L.—
18 novillitos especiales E. Ríos, pesos 167; 8 id. id. 170; 8 id. m. gordos id. 140; 2 bueyes id. id. 220; 3 torunos g. y c. gorda id. 185.
PALACIOS Hnos.—
20 novillos m. gordos 9 de Julio, pesos [illegible]
SALABERRY Y BERCETCHE—
14 vaquillonas gordas Lobería, pesos 137; 3 id. id. 135; 8 id. g. y c. gorda id. 119; 2 novillitos id. id. 119; 10 d. id. 131; 13 id. id. 125.50; 30 novillos especiales id. 224; 42 id. id. 213; 4 vacas excepcionales Lincoln 262; 3 id. m. especiales id. 230; 3 id. id. 228; 3 id. excepcionales id. 260; 4 id. id. 254; 35 novillos especiales id. 222; 5 vaquillonas c. gorda Monte 117.50; 6 terneros especiales id. 110; 5 vaquillonas gordas id. 138.50; 7 id. especiales id. 172; 10 novillitos especiales id. 163.50; 5 id. id. 167; 2 vacas g. y c. gorda id. 137; 5 id. especiales id. 187; 6 id. m. gordas id. 176; 6 id. id. 166; 3 id. especiales id. 199; 10 novillos id. id. 230; 2 vacas excepcionales G. Villegas 267; 5 id. m. especiales id. 245.50; 4 id. id. 245; 3 id. excepcionales id. 280.50; 4 id. id. 267.
SANTAMARINA E HIJOS—
40 novillos m. gordos M. Miro, pesos 210.
SUC. JUAN CURUTCHET—
4 vacas gordas Villegas, pesos 150; 6 novillitos c. gorda id. 110; 6 terneros mamones id. 60.
SUC. BELTRAN SANSOT—
23 novillos gordos Azul, pesos 198.
UNZUE ALZAGA y Cía.—
10 novillitos especiales Viamonte, pesos 160; 14 id. m. gordos id. 148; 32 id. id. 145.
VELAZ y Cía. ANGEL—
60 novillitos excepcionales Santa Fe, pesos 195; 2 bueyes especiales 25 de Mayo 230; 5 toros g. y c. gorda Sastre 165; 14 novillitos especiales id. 160; 12 id. m. gordos id. 145; 12 id. gordos Giles 135; 11 toritos g. y c. gorda id. 123.
VIDELA Hnos. y Cía.—
78 vaq. m. gordas Santa Fe, pesos 148; 74 id. g. y c. gorda 118; 39 vacas m. gordas id. 177.

VENTAS DE CERDOS:

BARGO LASCURRAIN y ETCHEGARAY
19 cerdos mestizos especiales de Viamonte a pesos 0.67 el kilo.
PUIGGROS y Cía.—
46 cerdos mestizos especiales de M. Cazón a pesos 0.66; 4 id especiales a pesos 0.62.
CORDOBA E HIJOS PEDRO—
6 cerdos excepcionales de 25 de Mayo a pesos 0.68; 29 id mestizos especiales a pesos 0.66 el kilo.
MENDEZ Hnos. y Cía.—
55 cerdos mestizos especiales de 25 de Mayo a pesos 0.67 el kilo; 33 id id a 0.66; 19 id especiales a 0.61.
FAYANAS y TULAGORRI—
34 cerdos especiales de Lincoln, a pesos 0.62 el kilo.
LIZARRALDE Hnos.—
20 cerdos especiales de Santa Fe a pesos 0.64 el kilo.
ROSSI ANGEL—
20 cerdos excepcionales de Chacabuco a pesos 0.71 el kilo.
D'HERS y Cía. Fco.—
20 cerdos mestizos especiales de Salto a pesos 0.67; 20 id especiales de Arrecifes a 0.62; 16 id buenos a 0.58.
LALOR JUAN—
10 cerdos especiales de Monte a pesos 0.65 el kilo; 5 id id a 0.60.
CRESPO Y RODRIGUEZ—
5 cerdos especiales de Alberti a pesos 0.60; 3 id regulares a pesos 0.55.
DE LELLIS Y FAGES Hnos.—
20 cerdos especiales Santa Fe, pesos 0.63 el kilo; 15 id. id. 0.63; 20 id. id. S. Antonio 0.63; 7 id. id. S. Pedro 0.65; 45 id. m. especiales Rosario 0.66; 7 id. especiales C. Casares 0.65; 20 id. id. 0.63; 11 id. regulares id. 0.53.

MERCADO DE LANARES
(Tablada)

Con plaza más encalmada aún, que días anteriores, se realizaron hoy las operaciones en este mercado, influyendo para ésto el escaso interés y demanda que persiste por parte de todos los frigoríficos.

Las cotizaciones para capones con lana gordos en general, se mantuvieron a razón de $ 0.36 a 0.38 cts. la libra.

La entrada del día fué de 7541 animales, habiéndose vendido durante la mañana 11.339 cabezas, adquiridas en la siguiente forma: Swift 755; Comp. Sansinena 1596; Las Palmas 1163; Wilson 1251; Armour 1413; La Blanca 54; Zárate 737 y 4270 para los mataderos locales.

Los precios corrientes de la mañana fueron los siguientes:

Capones para matadero, de pesos 30.50 a 35; id. frigorífico, de 15.50 a 29.60; ovejas para matadero, de 14 a 30; borregos para frigorífico, de 17 a 20.50; id. para matadero, de 14 a 15.50; corderos para frigorífico, de 8.60 a 10.30; id. para matadero, de 4.20 a 8.

VENTAS DE HOY

LALOR JUAN—
23 ovejas matadero Albott, pesos 22.30; 10 borregos Frig. id. 18.40; 300 corderos matadero id. 6.30.
LANUSSE PEDRO Y ANTONIO—
40 capones Frig. Pieres, pesos 22.50; 76 id. id. 17; 88 corderos matadero id. 5.50; 130 capones Frig. Necochea 26; 218 id. id. Urquiza 18; 24 capones id. Azcuénaga 18.50; 36 ovejas matadero id. 18; 52 corderos id. id. 7.10; 69 id. id. 5.30; 23 id. id. 4.80; 156 ovejas id. V. de la Plaza 14; 128 id. id. Los Laureles 29.
MANTEL y Cía.—
190 capones Frig. Viticola, pesos 17.50.
MENDEZ Hnos. y Cía.—
105 capones Frig. Cascallares, pesos 25; 32 ovejas matadero id. 23.60; 32 corderos id. id. 7.60; 155 capones Frig. Zubiaurre 23; 72 id. id. Dorrego 30.
NOGUERAS AVALOS y SALAZAR—
60 corderos Frig. Husares, pesos 10; 237 id. matadero id. 6.20; 10 id. id. 4.20.
OSCAMOU y Cía.—
128 capones Frig. Necochea, pesos 29.60; 122 id. id. 26.80; 231 id. id. Quequen 24.40; 59 ovejas matadero id. 24.10; 292 corderos id. Necochea 6.30.
DEVOTO y Cía. TOMAS—
120 capones Frig. Volta, pesos 24.30.
DRYSDALE y Cía. JUAN A.—
12 ovejas matadero 9 de Julio, pesos 14.20; 122 capones pelados Frig. id. 15.50; 28 borregos id. matadero id. 14.
GIBSON Hnos.—
232 capones Frig. Gerodias, pesos 28.
GOÑI E HIJOS IGNACIO—
16 ovejas matadero Líbano, pesos 24.80; 83 capones id. 30; 48 borregos Frig. id. 20.50; 90 capones id. Huetel 25.50; 114 ovejas matadero Erize 18.70; 41 capones Frig. id. 26; 77 corderos id. Agustoni 10.30; 153 id. matadero id. 7; 20 ovejas id. id. 17.50.
IRIART ADOLFO—
50 ovejas matadero Trongé, pesos 30; 61 capones Frig. id. 23.
LOURTET y Cía. LUCIANO—
146 capones Frig. Azul, pesos 30; 13 ovejas matadero id. 29.
LYNCH y Cía. LEANDRO—
115 capones Frig. Pieres, pesos 30.50; 15 ovejas matadero id. 31.
PEÑA y Cía. JULIO L.—
122 capones Frig. Irene, pesos 23.
RODRIGUEZ GABINO—
98 capones Frig. Quequen, pesos 24; 50 id. matadero id. 35; 74 id. id. 32.20; 105 corderos id. id. 7.
RUBIN C. ZUBIAURRE y Cía.—
50 corderos Frig. Ardaut, pesos 9; 131 id. matadero id. 6.50.
SANTAMARINA E HIJOS—
165 ovejas matadero M. Miro, pesos 17.
SERANTES CAIME y Cía.—
330 corderos Frig. P. Luro, pesos 9.90; 359 id. matadero id. 7.30; 114 capones Frig. id. 17.80; 380 id. id. 18.20; 240 corderos Frig. id. 10.20; 728 capones pelados Frig. id. 18.70; 180 id. id. 18.70; 130 ovejas matadero id 18.70; 136 capones Frig. id. 25.60; 167 corderos matadero id. 6.80; 72 id. id. 4.80; 63 ovejas peladas id 21.
SEGUI Hnos. y Cía.—
300 corderos matadero V. Elisa, pesos 7; 77 id. id. 8; 10 ovejas id. id. 20.
ALVAREZ y SPERONI—
78 ovejas matadero E. Ríos, pesos 20; 72 capones Frig. id. 18; 71 corderos id. id. 8.60; 20 id. mat. id. 5.60.
BELLOCQ E HITA—
178 capones Frig. 3 Cuervos, pesos 18.50; 120 corderos id. Necochea 10; 43 capones id. 26; 41 ovejas matadero id. 26.50; 54 capones Frig. Quequen 27; 81 ovejas matadero id. 26.20; 531 capones Frig. id. Viticola 19.20.
CUCULLU FELIPE L.—
75 capones Frig. Iriarte, $ 25; 35 carneros matadero id. 25; 50 ovejas id. 25.60; 67 capones Frig. Albot 26; 30 ovejas matadero id. 23.60.
CALVO NICOLAS A.—
150 capones Frig. Teodolina, pesos 21.50; 49 ovejas matadero id. 20.50.
COOP. DE HACENDADOS—
66 corderos Frig. Husares, pesos 10.80; 12 id. id. 9.80; 54 id. matadero id. id. 6.70; 48 id. id. 6.40.
CHAPAR y Cía.—
38 ovejas matadero C. Tejedor, pesos 21.80; 62 corderos Frig. id. 9.50; 117 id. matadero id. 6.70; 25 borregos id. Carhué 15.50; 21 ovejas id. id. 20.50; 37 capones Frig. id. 18.

VACCARO
30 AÑOS DE CRÉDITO EN CAMBIO DE MONEDA
TITULOS Y ACCIONES
LOTERIA NACIONAL
ALTA PUBLICIDAD
AV. DE MAYO 636 - B. Aires

MARITIMAS

MAREA Y VIENTO

Hora	Pies	Pulgadas	Viento
6 a. m.	22	4	S.
7 a. m.	22	—	"
8 a. m.	21	8	"
9 a. m.	21	4	"

VAPORES ESPERADOS

Inglés Indian Transport, de la rada con carga.

Id. Hindustan, id. id. a cargar.

Americano Mont'Clair, id. id. con carga.

Id. Promus, id. id. con carbón.

Brasileño Taubaté, id. id. a cargar.

Danés Nevada, id. id. con carga.

Mañana:

Holandés Hollandia, de Amsterdam con pasajeros y carga.

Inglés Princesa de Newport, con pasajeros y carga.

VAPORES A SALIR

Noruego Landrard, para Rosario, a cargar.

Americano Clarc, para Barcelona con carga.

Barca inglesa Falkirk, para la rada id.

VAPORES DE LOS RIOS

Llegó hoy:

Ciudad de Montevideo, de Montevideo.

Salen hoy:

Corumbá, para Asunción y escalas, salió a las 10 a. m.

París, para Salto id. id. a las 11 a. m.

Ciudad de Montevideo, para Montevideo, sale a las 10 p. m.

ENTRADAS Y SALIDAS DE BUQUES DE ULTRAMAR, HABIDAS EN EL PUERTO DE LA CAPITAL DESDE LAS 8 a. m. DE AYER HASTA LAS 8 a. m. DE HOY

Americano Western Hero, de Rosario, en el Puerto Nuevo, a completar su carga.

Español Martín Sáenz, de Barcelona en la dársena nueva, con pasajeros y carga.

Noruego Guernsey, de la rada, en el dique 2 a cargar.

Inglés Victorian Transport, de la rada id. id.

Nacional Ministro Ezcurra, de C. Rivadavia, en la dársena, fué con petróleo.

Americano Bobrisng, para Barcelona, con carga.

Brasileño Philadelphia, para Río de Janeiro id.

Pailebot nacional Florence M. Muncie, para Ushuaia con carga.

LLEGADAS DE BUQUES DE ULTRAMAR HABIDAS EN EL DIA DE AYER A LA RADA DE ESTE PUERTO.

Vapor francés Waregga, de 2361 toneladas, capitán Le Cuerc, de Montevideo, 19 de octubre, en lastre, a Talhourse.

Vapor noruego Orla, de 2.536 toneladas, capitán Nielson, de Montevideo, 13 de octubre, en lastre, a la orden.

Vapor danés Nevada, de 2302 toneladas, capitán Ezcure, de Baltimore, 13 de septiembre, con carbón, a Stefanini.

Vapor inglés Promus, de 2.913 toneladas, capitán Hitchinge, de Baltimore, 19 de septiembre, con carbón, a Acosta y Cía.

Barca finlandesa Carradale, de 1881 toneladas, capitán Nyroos, de Rochester, 7 de agosto, con cemento, a Pittsburg.

Pailebote norteamericano Asta, de 1.724 toneladas, capitán Malmberg, de Nueva York, 3 de julio, con petróleo, a West India Oil Company.

Pailebote inglés A. F. Davson, de 503 toneladas, capitán Richard, de Gulfport, 8 de julio, con madera, a Stray y Cía.

Vapor inglés Grelarlie, de 2.252 toneladas, capitán Waller de Cardiff, 20 de septiembre, en lastre, a Dodero Hnos.

Fragata finlandessa Kesington, de 1625 toneladas, capitán Grombloms, de Isumerick, 14 de agosto, en lastre, a Williams y Cía.

VAPORES CON CORRESPONDENCIA A SALIR

Día 24: Orbita, llevará correspondencia para Brasil y Europa, a las 8 a. m., con alcance hasta las 7 pm.

Día 27: Highland Piper, llevará correspondencia para Europa, a las 8 a. m., con alcance hasta las 7 p. m.

Cabaret BAR MAIPU
Con dos orquestas de primer orden
318 - MAIPU - 320

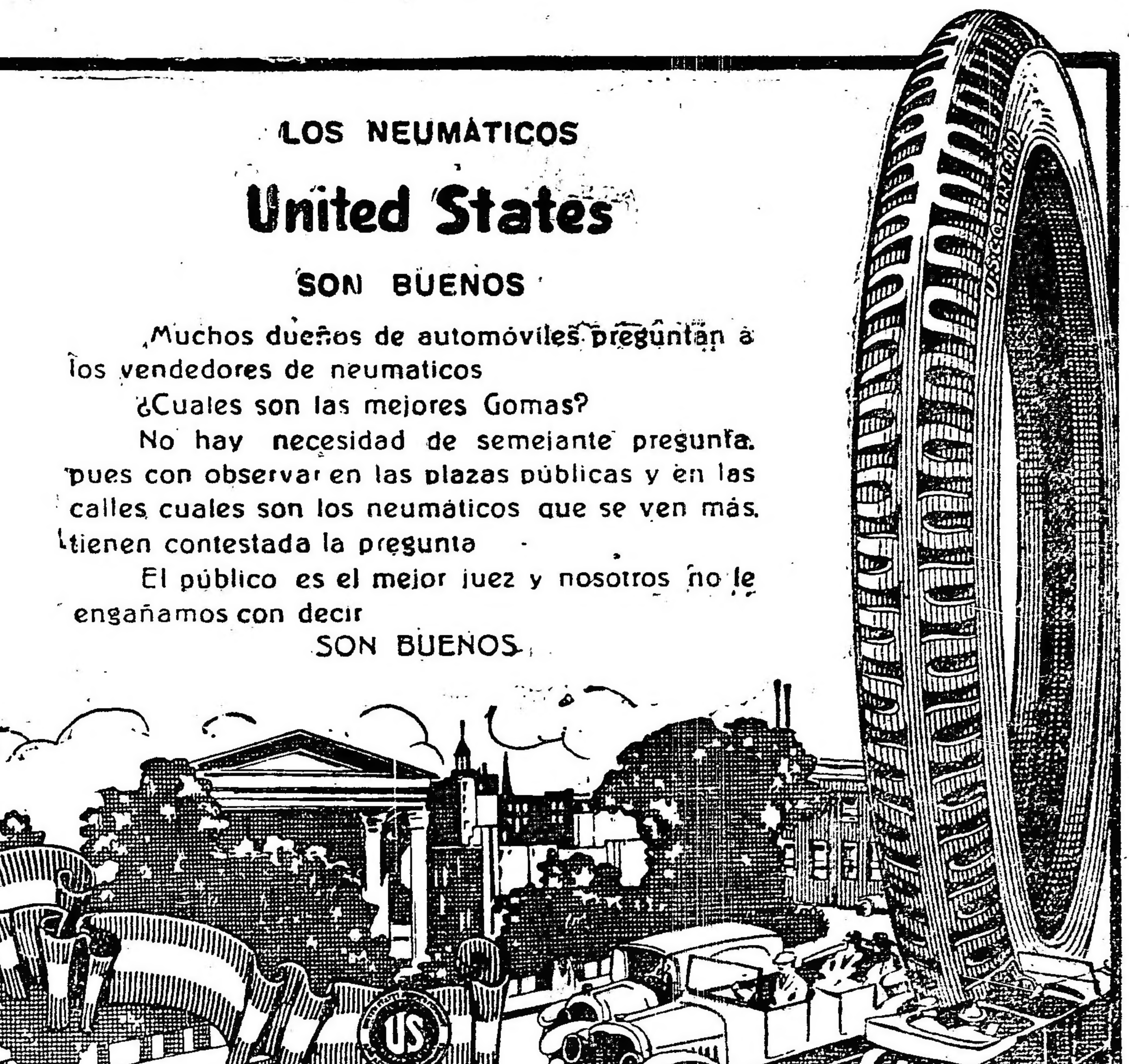

United States Rubber Export Co Ltd
BUENOS AIRES — SAN MARTIN 501
ROSARIO — SARMIENTO 648
MONTEVIDEO — 25 de MAYO y JUNCAL
EN VENTA
CORDOBA — Sres. Dianda Hnos.
MENDOZA — Sres. Vignoles y Cia
B. BLANCA — Sres R. Morelli y Cia.
CONCORDIA-E R. — Sres. Mendiburu y De La Fuente

NAVEGACION

COMPAÑIA ARGENTINA DE NAVEGACION (Nicolás Mihanovich). (Limitada). — Servicios regulares.

Línea Buenos Aires-Montevideo. Salidas todas las noches a las 10 p. m.

Línea Salto y escalas. Salidas martes, jueves y domingos, a las 11 a. m.

Línea Colonia, Carmelo y escalas. Salidas, miércoles y domingo a las 8 a. m.

Línea Paraná, Alto Paraná, Paraguay y Alto Paraguay: Salidas, martes, jueves y domingos, a las 10 a. m.

Para informes y pasajes, dirigirse a la administración calle 25 de Mayo esquina Cangallo, Buenos Aires. Unión Telef. 6700, Avenida.

REMATES

Adolfo Bullrich y Cía.

200 toros Shorthorn en la "Lionel", en Condarco—

Remate anual de toros Shorthorn del establecimiento "Lionel", en la estación Condarco, F. C. O., del señor Carlos W. Drabble. Comprende la venta: 200 toros puros por cruzamiento, de 1 1|2 a 2 años, colorados y rosillos, y toros de pedigree criados a campo, todos de muy buen tipo y excelente origen. Se rematarán

El sábado 25 de octubre, a las 12 meridiano, con los reproductores a la vista y en lotes apropiados, en la misma cabaña. La venta se realizará aunque llueva. Oportunamente detalles de trenes y otros informes. — Adolfo Bullrich y Cía.

11|445 v 24 oct.

22.000 vacunos Durham en Mouras—

Liquidación total de los planteles y haciendas del establecimiento Pincen, de Mouras e hijos, en Mouras, F. C. R. P. B., partido de Caseros.

El primer remate, que comprende 11.000 cabezas, se realizará

El miércoles 19 de noviembre. El segundo, con las 11.000 restantes, en diciembre. Ambos en el mismo establecimiento. Oportunamente detalles. — Adolfo Bullrich y Cía.

11|446 v 11 nov.

Vaquillonas puras de Lernoud—

60 vaquillonas Shorthorn puras por cruzamiento, de buen tipo y en buen estado, servidas y en parte adelantadas en preñez, procedentes del establecimiento "San Fernando", en Alberti, del señor Emilio Lernoud, se rematarán

El lunes 27 de octubre, a las 2 p. m., en nuestro local en Olivos, previa exhibición. Comisión a cargo del comprador.—Adolfo Bullrich y Cía.

oct.26

Un gran lote de Shorthorn de Marshall—

Un campeón y primer premio en Dublín; un Reservado de Campeón y primer premio en Perth; un ganador de primer premio y un ganador de 2o. premio en la Real de Inglaterra y otros productos de sangre y tipo excepcional, que forman lo más selecto y escogido de la importación del señor A. J. Marshall en la presente estación.

Figuran en el lote, que comprende 18 toros, los ganadores de los premios citados y otros de las sangres más famosas del Shorthorn, y los remataremos

El miércoles 22 de octubre, a las 2.30 p. m., en nuestro local en Olivos, donde se hallan en exhibición. Trenes a la 1 y 1.20 p. m.

Otros informes en nuestra casa, Florida 273. Comisión a cargo del comprador.—Adolfo Bullrich y Cía.

11|485 v. oct. 21

Toros y vaquillonas Shorthorn de Hernández—

7 toros y 12 vaquillonas Shorthorn de pedigree, y 21 toros y 9 vaquillonas Shorthorn puros por cruza, procedentes de la cabaña Nueva Plata, en Pehuajó, de la sucesión Rafael Hernández, se rematarán

El lunes 27 de octubre, a las 2 p. m., en nuestro local en Olivos, previa exhibición. Comisión a cargo de los compradores.—Adolfo Bullrich y Cía.

oct.26

Casares, Hnos. y Diehl

4.000 vacunos Durham en Charlone, F. C. P.—

Inclusive 1500 novillos de año, muy buena clase y estado, novillos de 2 años, vacas con y sin cría y vaquillonas, haciendas de muy buena clase Durham, procedentes de importantes establecimientos de la zona, en nuestro remate especial, que realizaremos de acuerdo con el siguiente detalle:

500 novillos Durham de 1 año, una marca, muy buena clase y estado.

500 novillos Durham de 1 año, una marca, muy buena clase y estado.

300 novillos Durham de 1 año, una marca, muy buena clase y estado.

250 novillos Durham de 1 año, buena clase y estado.

80 novillos Durham de 1 año, buena clase reg. estado.

200 novillos Durham de 1 1|2 años, buena clase, buen estado.

120 novillos Durham de 1 1|2 años, muy buena clase, buen estado.

200 novillos Durham de 2 años, buena clase, muy buen estado.

140 novillos Durham de 2 años, muy buena clase, buen estado.

325 vacas gordas Durham, buena clase, en lotes.

200 vacas Durham, buena clase, preñadas.

150 vacas Durham muy buena clase, preñadas.

100 vacas Durham buena clase, preñadas.

30 vacas lecheras, preñadas.

10 vacas lecheras, en plena producción, con 10 crías al pie.

30 vacas Durham buena clase, con 30 crías al pie.

500 vaquillonas Durham de 1 año, una marca, tamberas.

100 vaquillonas Durham de 1 año, buena clase y estado.

100 vaquillonas Durham de 2 años, buena clase y estado.

15 toros Durham p. p. cruza de 2 años.

30 caballos y yeguas de tiro.

El lunes 27 de octubre a las 12 del día en las instalaciones situadas sobre la estación Charlone, del F. C. Pacífico, línea de Rufino a Buchardo con las haciendas a la vista, clasificadas en lotes apropiados. Comisión 2 o|o al vendedor y 2 o|o al comprador, en haciendas generales y 3 o|o a cada parte en reproductores y yeguarizos.

Por informes y consignaciones, dirigirse a nuestras oficinas, Sarmiento 357, Buenos Aires, o a los señores Ameyrúa y Urquiza, en Charlone y Rufino, F. C. P. — Casares Hnos. y Diehl.

v. octubre 26.

Bravo Barros y Cía.

Esquina al sud. — Para renta.

— Judicial. — Avenida Caseros 3479 y 3481, esquina Guaraní. A una cuadra de la Avenida Boedo y a tres del Parque de los Patricios. Renta fácil, 1800 pesos al año. Juez, doctor Juan Carlos Lagos, secretario doctor Arturo Palleja. Juicio Manuel Conceyro con Luis Barretta y otra (hoy su sucesión). Base, 18.156 $. Podrá constituirse una hipoteca de 10.000, a dos años de plazo con opción a otro año más, con 7 por ciento de interés anual pagadero por trimestres anticipados.

El domingo 2 de noviembre, a las 3 de la tarde, en la misma propiedad. Terreno: 9m70 (11v30) al S. E. sobre Caseros, 48m10 (55v54) al S. O. sobre Guaraní y en el costado N. E., a los 42m60 (49v19) un martillo a favor de 7m99 (9v12) por 13m (15v01) y 19m20 (22v17) en el contrafrente. Edificio: local para negocio, cuatro habitaciones, cocina, dependencias, galpón de material, y zinc, con caballeriza y depósito para forrajes, patio empedrado. Escrituras por ante el escribano señor Nemesio Escobedo. 8 por ciento a cuenta de precio. Comisión 2 por ciento. Informes, 351 San Martín 361. — Bravo Barros y Cía.

11|528 v. Nov. 1

EN CARMEN DE ARECO.—JUDICIAL. — La tercera parte indivisa de un campo de 210 hectáreas, 14 áreas, 28 centiáreas, de cuya superficie hay que descontar 52.530 metros cuadrados que han sido cedidos al F. C. C. B. A. A cuatro cuadras de la estación Goin del F. C. C. B. A. Juez, doctor Juan Carlos Lagos, secretario doctor Arturo Pallejá. Juicio Vicente Errico con Juan Commeres. Base, 6.315 $, para la tercera parte indivisa.

El viernes 31 de octubre a las 3 de la tarde, en nuestro hall, 351 San Martín 361. La fracción linda al NE. con Isabel Mac Rievi de Craig; al NO., con la misma señora de Craig, al SO., con Francisco Pérez (antes Archivaldo Craig) y al SE., María G. de Rourke. Está alambrado y tiene poblaciones. 8 por ciento a cuenta de precio. Comisión. 2 por ciento. Informes, 351 San Martín, 361. — Bravo Barros y Cía.

v. Oct. 30

V. S. Lobato y Cía.

JUDICIAL. — CAMPO EN CASTELLI. — Son 1.255 hectáreas, situadas a una legua de la estación Guerrero y a dos de Castelli. Orden del señor juez doctor César A. Campos, secretario señor Gabriel Fernández, en la sucesión de doña Cornelia Cristina Villar de Guerrero. Base, $ 100 la hectárea. A plazos.

El jueves 13 de noviembre a las 3, en nuestra casa, Rivadavia 639. El campo, según el informe del tasador, linda al norte con los señores Enrique y José Guerrero, a este, con don Martín Oybarzabal y don Jacobo Ebed, al sud, con el Centro Agrícola de Castelli y al Oeste, con don Manuel Guerrero. Todo el perímetro está alambrado con postes de ñandubay y 6 hilos de alambre galvanizado, siendo propio el de los costados Norte en total y Oeste en la mayor parte y medianeros los demás. Está arrendado en pequeñas fracciones a razón de $ 13 la hectárea, término medio.

Condiciones de pago: 1|3 parte al contado y las 2|3 partes restantes a 2 y 4 años de plazo con garantía hipotecaria del mismo campo e interés del 7 o|o anual.

Puede visitarse por Guerrero o por Castelli. Seña, 8 o|o. Comisión, 2 o|o. Informes, Rivadavia 639. — V. S. Lobato y Cía.

11|492 v. nov. 13.

J. V. Posada

JUDICIAL. — EN LOMAS DE ZAMORA. — Preciosa casa quinta "La Josefina", lista para entrar a ocuparla. Calle Necochea entre Sixto Fernández y Coronel Falcón. Extenso terreno: 51 m. 96 de frente y contrafrente por 74 m. 47 en ambos costados. Superficie: 3.869.40 metros cuadrados (5159 v. c.) Edificación en perfecto estado, compuesta de seis habitaciones principales, espacioso hall y galerías de cristales, dos cuartos de baño, acertada distribución de todas las dependencias, piezas de servicio, sótano para depósito de comestibles, revestimiento de mayólicas en los baños y de azulejos en la cocina, pisos de pino de tea y cielos rasos de yeso en todas las habitaciones, incluso las del servicio. Puerta de calle y cancel de cedro, celosías en todas las ventanas. La edificación se levanta a un metro sobre el nivel del suelo y a los cuarenta de la línea de la calle. Base, rebajada en 25 o|o, pesos 27.173.50.

El jueves 30 de octubre, a las 3 p. m. en mi local, San Martín 121. Por orden del señor juez de primera instancia doctor don Alberto Estrada, secretaría García Calvo, a propuesta de las partes, en el juicio Crédito Territorial Argentino contra los señores Antonio Chillado y Josefa O. de Chillado. Seña, 8 o|o. Comisión, 2 o|o en efectivo. — J. V. Posada. — San Martín 121.

11.506 v. oct. 30

ADORNOS Para fiestas y casamientos — Suc. Vda. de Longobardi — BOLIVAR 280

"COMALUMBRA"
La luz portátil más económica y potente del mundo
Pida catálogo provisorio 1918 B
Cía. Argentina de Alumbrado Alcohol
DEFENSA 429 - Buenos Aires

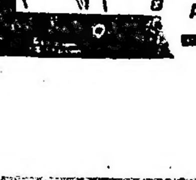
HERNIAS (QUEBRADURAS), reducción inmediata y garantida para antiguas y voluminosas, por medio del empleo del reductor "DORAT", patentado y garantido. Es de interés para todo herniado leer el folleto que remitimos gratis. Diríjase a "DORAT", 577 Esmeralda 577, Buenos Aires.

CAL
De inmejorable calidad y fuera de todo TRUST con canteras y hornos propios, vendo cualquier cantidad y a precios razonables.
H Gelsi
Bmé. Mitre 1840
U. T. 1648, Libertad - U. T. 427, Corrales

Banco Holandés de la América del Sud
Casa central: BUENOS AIRES — Bmé. Mitre 300 esq. 25 de Mayo.
Capital autorizado . . . . Fls. $ 25.000.000.—
Capital realizado . . . . " " 20.000.000.—
Fondos de reservas . . . . " " 3.100.000.—
Para cualquier operación bancaria consulte al BANCO HOLANDES, que ofrece las condiciones más ventajosas en plaza!
Casa matriz: Amsterdam, Holanda. — Sucursales en el BRASIL
Corresponsales en todo el mundo.
Agencias: N.o 1 Corrientes 1900 — N.o 2. Berisso, Prov. Buenos Aires

CAMBIOS BANCARIOS DEL DIA. — A LA VISTA

BANCOS	Inglaterra	Francia	España	Suiza	Bélgica	Italia	N. América	Brasil
Nación Argentina	55 11|16	8.32	5.03	—	8.28	9.72	103.65	—
Provincia de Buenos Aires	54 ¾	8.05	5.03	5.28	8.05	9.40	103.60	18.750
Londres y Río de la Plata	—	—	—	—	—	—	—	—
Británico de la América del Sur	55 ¾	8.32	5.03	5.35	8.27	9.72	103.50	—
Español del Río de la Plata	55 ¾	8.35	5.02	5.40	8.30	9.75	103.50	19.000
Italia y Río de la Plata	55 ½	8.35	5.05	—	8.30	9.75	103.50	—
Londres y Brasil	55 13|16	8.30	5.03	—	—	9.70	103.50	19.000
Galicia y Buenos Aires	54 ⅜	8.05	5.01	—	8.02	9.20	103.60	—
Comercial Italiano	55 ½	8.40	5.03	5.33	8.30	9.72	103.60	—
Francés y Río de la Plata	—	—	—	—	—	—	—	—
Popular Argentino	—	—	—	—	—	—	—	—
Nuevo Italiano	55 ¾	8.35	5.03	5.35	8.25	9.77	103.60	—
Francés e Italiano para la A. del Sur	55 ¾	8.35	5.03	5.40	8.30	9.77	103.70	19.100
National City Bank	—	—	—	—	—	—	—	—
Anglo Sudamericano	55 13|16	8.35¾	5.05	5.43	8.31	9.81¾	103.50	19.200
The First National Bank Boston	55 ¼	8.10	5.02	5.32	8.03	9.48	103.50	—
España y América	55 ¾	8.39	5.03	—	—	9.75	103.50	—
Argentino Uruguayo	54 ⅞	7.95	5.02	—	8.—	9.35	103.60	—
Comercial del Azul	55 ⅞	8.37	5.04	5.42	8.30	9.77	103.50	—
Alemán Transatlántico	—	—	5.02	5.35	—	—	103.60	—
Germánico de la América del Sur	—	—	5.02	5.35	—	—	103.70	—
Holandés de la América del Sur	55 ½	8.45	5.04	5.39	8.30	9.75	103.75	19.000
The Yokohama Specie Bank Limited	55 ¾	8.33	—	—	—	—	103.50	19.000

Los bancos Germánico de la América del Sur y Alemán Transatlántico giran sobre Alemania a 25 marcos.

GRAN CONCURSO

CHINATO GARDA

1º GRAN PREMIO AUTOMOVIL Studebaker

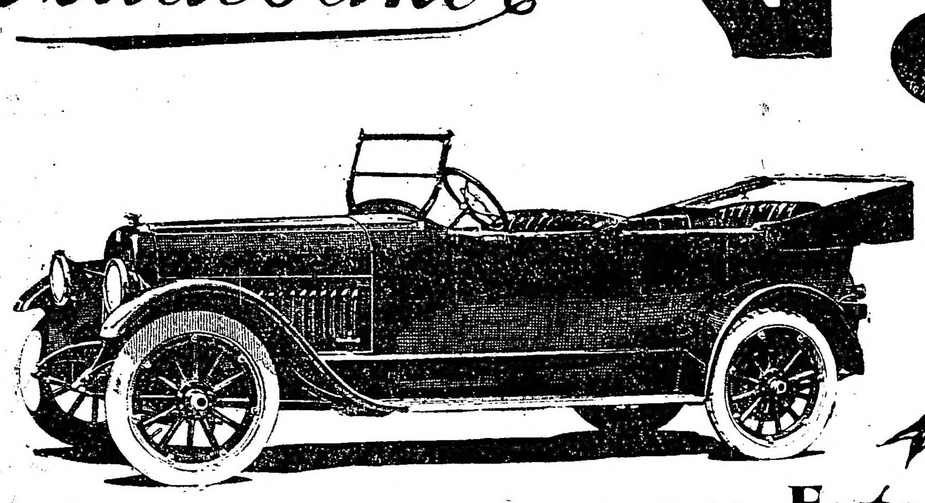

Coche liviano de 6 cilindros 5 asientos 50 H P

Esta es la etiqueta

GRAN PREMIO ADICIONAL. AUTOMOVIL Studebaker

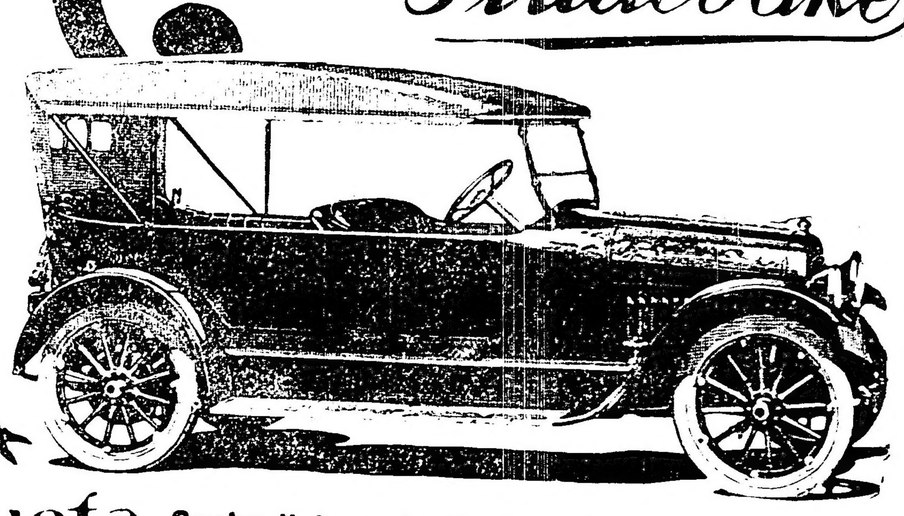

Coche liviano 4 cilindros 5 asientos 36 H P

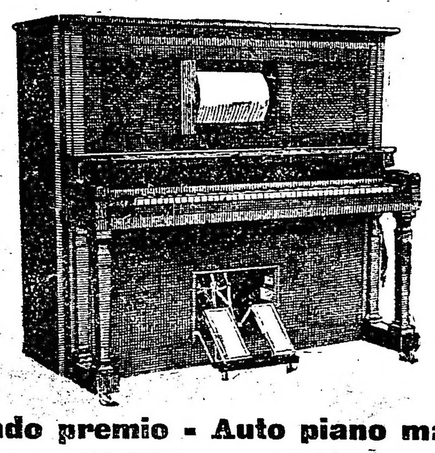

Segundo premio - Auto piano marca KOHLER y CAPBEL

$ 26.839,20

EN OBSEQUIOS

los que serán distribuidos bajo las siguientes bases y condiciones:

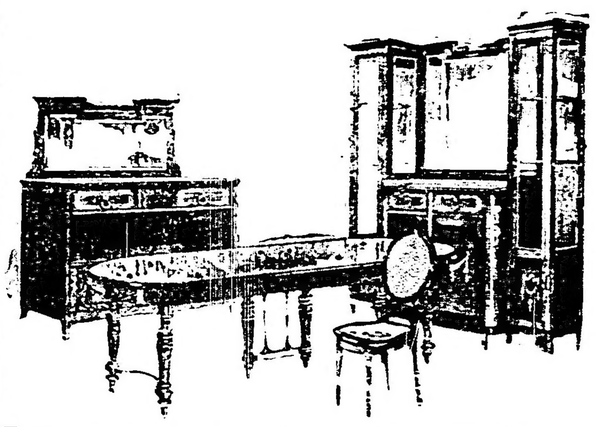

Tercer premio - Juego de comedor de cedro

De un bolillero, conteniendo 1000 bolillas enumeradas del 1 al 1000 se extraeran 117, adjudicándose a cada una y por órden correlativo los premios que se detallan a continuación.

¿Cuales serán los números que resultarán premiados?

¡USTED PUEDE ADIVINARLO!

Esto se realizará ante escribano en acto público y en un local que previamente se indicará.

PREMIOS A ADJUDICARSE:

PRIMER GRAN PREMIO de un automóvil Studebaker, doble faetón, adquirido a la casa The Studebaker Corporation, Avenida de Mayo 1235 . . . . . $ 8.000.—

SEGUNDO PREMIO, un auto piano marca Kohler y Capbell, de caoba, con 20 rollos a elección y su banco correspondiente, adquirido a la casa A. F. Belaunde y Cía., Florida número 243 . . . . . $ 2.500.—

TERCER PREMIO, un juego de comedor, de cedro, con incrustaciones de citronier y aplicaciones de bronce; compuesto de un aparador, un trinchante, una mesa óvalo y 12 sillas de la misma madera y del mismo estilo, adquirido a la casa Sanz, Sarmiento 838 . . . $ 1.850.—

CUARTO PREMIO, un artístico pendantif de brillantes, adquirido a la casa Escasany . $ 1.400.—

QUINTO PREMIO, un rico par de aros de brillantes, adquirido a la casa Escasany . . $ 1.200.—

SEXTO PREMIO, un hermooso prendedor de brillantes, adquirido a la casa Escasany $ 700.—

SEPTIMO PREMIO, un anillo de brillantes y rubíes, artísticamente combinados, adquirido a la casa Escasany . . . . . $ 500.—

DIEZ OCTAVOS PREMIOS de relojes de oro, para señora u hombre, pudiéndose optar indistintamente por cualquiera de los dos, adquiridos a la casa Escasany . . . . . $ 1.000.—

CIEN NOVENOS PREMIOS, de un cajón de **CHINATO GARDA**, cada uno . . . . . $ 2.200.—

Los siguientes premios adicionales a las personas que envíen mayor número de soluciones, resulten o no premiadas:

UN GRAN PREMIO de un automóvil Studebaker adquirido a la casa The Studebaker Corporation- Avda. de Mayo 1235 . . . . . $ 5.500.—

SEGUNDO PREMIO, de 40 libras esterlinas $ 456.—

TERCER PREMIO, de 20 libras esterlinas . $ 228.—

CUARTO PREMIO, de 10 libras esterlinas $ 114.—

QUINTO PREMIO, de 5 libras esterlinas $ 57.—

SEXTO PREMIO, de 3 libras esterlinas . . $ 34.20

CINCUENTA SEPTIMOS PREMIOS, de un cajón de **CHINATO GARDA**, cada uno . $ 1.100.—

Bases del Concurso

Para obtener opción a estos premios, es necesario llenar las siguientes condiciones:

Remitir la etiqueta que está adherida a cada botella de CHINATO GARDA, escribiendo detrás un número comprendido del 1 al 1000.

Firmar claramente la etiqueta, agregando su dirección.

Si el número que nos envía concuerda con alguna de las bolillas premiadas se le adjudicará el premio correspondiente.

En caso de que acertasen más de una persona los números premiados; los premios, se sortearán entre ellas.

Cada concurrente podrá remitir la cantidad de soluciones que desee, pero no podrá escribir más que un número en cada etiqueta. Este concurso se clausurará el 31 de Marzo de 1920 a las 6 p. m.; por consiguiente, las soluciones que lleguen con posterioridad a esta fecha, no será tomadas en cuenta.

Las soluciones deben ser remitidas a Concurso CHINATO GARDA, calle Garay 866, Bs. Aires. Las personas quo hayan enviado soluciones con las bases anteriores son válidas para el presente Concurso.

IMPORTANTE: Todas las personas que remitan soluciones y no resulten premiadas serán favorecidas con un OBSEQUIO SORPRESA, que estará de acuerdo con la cantidad de soluciones enviadas.

GIUSSANI & TAIANA

(Autorizado por el Superior Gobierno)